

AGROFERT



2013

Výroční zpráva
konsolidovaná

Annual Report
consolidated

Obsah

Zpráva představenstva ke konsolidované účetní závěrce	4
Orgány společnosti	6
Zpráva dozorčí rady ke konsolidované účetní závěrce	7

Finanční část

Zpráva auditora ke konsolidované účetní závěrce	11
Konsolidovaná rozvaha	12
Konsolidovaný výkaz zisku a ztráty	13
Konsolidovaný přehled o peněžních tocích	14
Příloha konsolidované účetní závěrky	15
Následné události po datu podpisu konsolidované účetní závěrky	52
Zpráva auditora k výroční zprávě	53

ZPRÁVA PŘEDSTAVENSTVA

KE KONSOLIDOVANÉ ÚČETNÍ ZÁVĚRCE SPOLEČNOSTI AGROFERT, A.S. ZA ROK 2013

Vážené dámy, vážení pánové,

dovolte mi představit Vám výsledky v pořadí již šestnácté konsolidované účetní závěrky společnosti AGROFERT, a.s. Konsolidovaná účetní závěrka plně odráží skutečnosti roku 2013 v konsolidačním celku sestávajícím z 228 společností, tj. z 209 společností ovládaných a řízených, jedné společnosti spoluovládané a z 18 společností pod podstatným vlivem (40 společností nebylo zařazeno z důvodu nevýznamnosti). S ohledem na vykázané výsledky skupiny je možné konstatovat, že i nadále si skupina udržuje významné postavení v jednotlivých segmentech svého podnikání.

Konsolidovaný výsledek hospodaření dosáhl 5 613 milionů Kč oproti loňským 6 031 milionům Kč, přičemž hodnota EBITDA nepatrně poklesla na 12 249 milionů Kč z loňských 12 356 milionů Kč. Hospodářský výsledek před zdaněním činí 6 874 milionů Kč. Hlavním důvodem tohoto poklesu je zhoršení hospodaření společností chemického sektoru. Naopak podniky ostatních segmentů skupiny zaznamenaly mírné zlepšení hospodaření (zejména společnosti zabývající se převážně obchodní činností). Nově zařazené společnosti se na výsledku hospodaření podílejí pouze nevýznamnou měrou.

Konsolidované tržby za prodej zboží, výrobků a služeb byly vykázány ve výši 151,705 miliard Kč (v r. 2012: 132,500 miliard Kč). Nekonsolidované tržby skupiny dosáhly hodnoty 222,518 miliard Kč (v r. 2012: 205,149 miliard Kč). V porovnání s minulým rokem došlo ke zvýšení objemu konsolidovaných tržeb o 19,205 miliard Kč (14,49 %). Tento nárůst je způsoben především

zařazením nových společností do skupiny, které se na uvedeném zvýšení tržeb podílejí v objemu, který dosahuje téměř 70 %. Převážnou většinu tržeb nových společností pak představuje obrat německé pekárenské skupiny Lieken AG. K významnému hodnotově vyjádřenému nárůstu tržeb pak došlo v segmentu společností provozujících převážně obchodní činnost a společností zabývajících se obchodem a výrobou s vazbou na zemědělskou prvovýrobu.

Bilanční suma (netto) vzrostla z původních 96 168 milionů Kč na 111 807 milionů Kč, což představuje nárůst přibližně o 16 %. K významnějším pohybům patří nárůst dlouhodobého hmotného majetku v hodnotě 13 309 milionů Kč (téměř ze 72 % vlivem nově zařazených společností) a nárůst krátkodobých pohledávek v hodnotě 3 970 milionů Kč (připadající plně na nové společnosti). Rozvojové a obnovovací investice do dlouhodobého hmotného majetku (bez vlivu aktiv nabytých akvizicí nových společností) činily v roce 2013 celkem 8 702 milionů Kč. Na straně pasiv došlo k paralelnímu nárůstu krátkodobých závazků o částku 3 434 milionů Kč (dominantně vlivem nových společností). Bankovní úvěry oproti minulému roku vzrostly o 1 498 milionů Kč, a to z 23 159 milionů Kč na 24 657 milionů Kč, což je rovněž dáno zejména začleněním nových podniků do skupiny (představujících přírůstek úvěrů ve výši 1 002 milionů Kč).

V důsledku pokračování restrukturalizace skupiny proběhlo v roce 2013 v rámci konsolidačního celku značné množství fúzí, převzetí jmění, navyšování základního kapitálu, ale i zakládání nových společností, a to vše s cílem vytvořit

podmínky pro optimální nastavení hlavních aktivit jednotlivých společností, operativní řízení a zefektivnění rozhodovacích procesů.

K nejvýznamnějším akvizicím roku 2013 patří již výše zmíněný nákup německé pekárenské skupiny Lieken AG, která významně přispěla k nárůstu aktiv a obrátu konsolidačního celku. Rovněž významná je akvizice mediální skupiny MAFRA, a.s., která podstatným způsobem prohloubila rozsah činnosti skupiny AGROFERT na mediálním trhu. Do tohoto segmentu spadá i nákup slovenské společnosti ECOPRESS a.s. K dalším významnějším podnikům, které byly do skupiny začleněny v průběhu roku, patří zejména slovenská pekárenská společnost PRVÁ BRATISLAVSKÁ PEKÁRENSKÁ a.s., společnost FARMTEC a.s. zabývající se výrobou a prodejem technologií a technologických zařízení pro zemědělskou činnost, v dřevařském odvětví působící společnost JILOS HORKA, s.r.o. a dále pak společnosti působící v oblasti zemědělství: MAVEX AGRO, spol. s r.o. (a její sesterské společnosti), MULTIP agro s.r.o., AGROCOM HRUŠOVANY, spol. s r.o., R O K A, spol. s r.o., slovenské Poľnohospodárske družstvo Okoč-Sokolec a další méně významné společnosti.

Kromě změn skupiny AGROFERT vyvolaných novými akvizicemi, došlo v roce 2013 v rámci restrukturalizace skupiny naopak i k redukci počtu společností, především v důsledku fúzí. V průběhu roku zanikly bez likvidace zejména tyto významné společnosti: CITONICE AGRO, a.s. (nástupnickou společností je AGRO Jevišovice, a.s.), Agrohelf a.s. a Recht, s.r.o. (nástupnickou společností je AGROPODNIK Hodonín a.s.), ZEDNÍČEK a.s. (nástupnickou společností

je Kostelecké uzeniny a.s.), ALFA Plywood, a.s. (nástupnickou společností je Wotan Forest, a.s.), Zemědělské zásobování a nákup Nový Jičín, a.s. (nástupnickými společnostmi jsou NAVOS, a.s. a NAVOS FARM TECHNIC s.r.o.), BELAR a.s. (nástupnickou společností je Agropodnik a.s. Trnava). Ve výčtu jsou vyjmenovány pouze nejvýznamnější společnosti z celkového počtu 15 zaniklých společností.

V budoucnosti se i nadále bude skupina zaměřovat hlavně na restrukturalizaci zemědělských a potravinářských firem a dále na personální zázemí skupiny s cílem vytvořit dostatečné personální rezervy na jednotlivé manažerské pozice.

V Praze dne 1. května 2014



Ing. Zbyněk Průša
předseda představenstva
AGROFERT, a.s.

ORGÁNY

SPOLEČNOSTI AGROFERT, A.S.

PŘEDSTAVENSTVO

Ing. Zbyněk Průša	předseda (jmenován 23. ledna 2014)
Ing. Petr Cingr	místopředseda
Ing. Josef Mráz	místopředseda (jmenován 23. ledna 2014)
Ing. Jiří Haspeklo	člen
Ing. Jaroslav Faltýnek	člen
Ing. Jaroslav Kurčík	člen
JUDr. Alexej Bílek	člen (jmenován 23. ledna 2014)
Mgr. Libor Němeček	člen
Ing. Petra Procházková	členka
PhDr. Simona Sokolová	členka

DOZORČÍ RADA

JUDr. Libor Široký	předseda
Ing. Karel Vabroušek	místopředseda
Ing. Blanka Rybová	členka

ORGANIZAČNÍ SCHÉMA

SPOLEČNOSTI AGROFERT, A.S.



ZPRÁVA DOZORČÍ RADY

KE KONSOLIDOVANÉ ÚČETNÍ ZÁVĚRCE SPOLEČNOSTI AGROFERT, A.S. ZA ROK 2013

Vážené dámy, vážení pánové,

rok 2013 byl ve znamení dalších probíhajících změn v rámci konsolidačního celku. Skupina se významně rozrostla zejména v oblasti potravinářského segmentu, konkrétně akvizicí německé pekárenské skupiny Lieken AG. Rovněž došlo k výraznému prohloubení činnosti na mediálním trhu prostřednictvím začlenění společností skupiny MAFRA, a.s. Na druhé straně došlo i ke snížení počtu ekonomických subjektů jejich spojením do logických celků tak, aby je bylo snadnější řídit a dosáhnout synergických efektů z jejich spojení. V rámci konsolidačního celku se realizovala opatření směřující k ochraně majetku a to jak preventivní povahy organizačního charakteru, tak právního charakteru. Velká pozornost byla v celém koncernu věnována procesu compliance a prevenci trestných činů právnických osob.

Účetní závěrky všech společností zahrnutých do konsolidace byly sestaveny k 31. prosinci 2013 s výjimkou společnosti pod podstatným vlivem CS CABOT, spol. s r.o., jejíž účetní závěrka byla sestavena k 30. září 2013.

Dozorčí rada v souladu se zákonem provedla přezkoumání konsolidované účetní závěrky společnosti AGROFERT, a.s. sestavené za rok 2013.

Konsolidovaná účetní závěrka plně odráží vývoj a strukturální změny konsolidačního celku. Je dokladem schopnosti koncernu omezovat negativní vlivy ekonomické nestability.

Dozorčí rada má za to, že při sestavení konsolidačního celku bylo postupováno dle platné legislativy, a že konsolidovaná účetní závěrka věrně a poctivě zobrazuje vývoj hospodaření a stav majetku a závazků konsolidačního celku.

Dozorčí rada doporučuje jedinému akcionáři, rozhodujícímu v působnosti valné hromady společnosti konsolidovanou účetní závěrku za účetní období 2013 s c h v á l i t.

V Praze dne 2. května 2014



JUDr. Libor Široký
předseda dozorčí rady
AGROFERT, a.s.

FINANČNÍ ČÁST

Zpráva nezávislého auditora
a konsolidovaná účetní závěrka

31. prosince 2013

Zpráva nezávislého auditora

akcionáři společnosti AGROFERT, a.s.

Ověřili jsme příloženou konsolidovanou účetní závěrku společnosti AGROFERT, a.s., identifikační číslo 26185610, se sídlem Pyšelská 2327/2 (dále „Společnost“) a jejích dceřiných společností (dále „Skupina“), tj. konsolidovanou rozvahu k 31. prosinci 2013, konsolidovaný výkaz zisku a ztráty a konsolidovaný přehled o peněžních tocích za rok 2013 a přílohu, včetně popisu podstatných účetních pravidel a dalších vysvětlujících informací (dále „konsolidovaná účetní závěrka“).

Odpovědnost statutárního orgánu Společnosti za konsolidovanou účetní závěrku

Statutární orgán Společnosti odpovídá za sestavení konsolidované účetní závěrky podávající věrný a poctivý obraz v souladu s českými účetními předpisy a za takové vnitřní kontroly, které považuje za nezbytné pro sestavení konsolidované účetní závěrky tak, aby neobsahovala významné nesprávnosti způsobené podvodem nebo chybou.

Úloha auditora

Naší úlohou je vydat na základě provedeného auditu výrok k této konsolidované účetní závěrce. Audit jsme provedli v souladu se zákonem o auditorech platným v České republice, Mezinárodními standardy auditu a souvisejícími aplikačními doložkami Komory auditorů České republiky. V souladu s těmito předpisy jsme povinni dodržovat etické požadavky a naplánovat a provést audit tak, abychom získali přiměřenou jistotu, že konsolidovaná účetní závěrka neobsahuje významné nesprávnosti.

Audit zahrnuje provedení auditorských postupů, jejichž cílem je získat důkazní informace o částkách a informacích uvedených v konsolidované účetní závěrce. Výběr auditorských postupů závisí na úsudku auditora, včetně posouzení rizika významné nesprávnosti údajů uvedených v konsolidované účetní závěrce způsobené podvodem nebo chybou. Při posuzování těchto rizik auditor zohledňuje vnitřní kontroly Skupiny relevantní pro sestavení účetní závěrky podávající věrný a poctivý obraz. Cílem tohoto posouzení je navrhnout vhodné auditorské postupy, nikoli vyjádřit se k účinnosti vnitřních kontrol Skupiny. Audit též zahrnuje posouzení vhodnosti použitých účetních pravidel, přiměřenosti účetních odhadů provedených vedením i posouzení celkové prezentace konsolidované účetní závěrky.

Jsmes přesvědčeni, že získané důkazní informace poskytují dostatečný a vhodný základ pro vyjádření našeho výroku.

Výrok

Podle našeho názoru konsolidovaná účetní závěrka podává věrný a poctivý obraz finanční pozice Skupiny k 31. prosinci 2013, jejího hospodaření a peněžních toků za rok 2013 v souladu s českými účetními předpisy.

30. dubna 2014

PricewaterhouseCoopers Audit s.r.o.

zastoupená partnerkou



Ing. Věra Výtvarová
statutární auditorka, oprávnění č. 1930

KONSOLIDOVANÁ ROZVAHA
k 31. prosinci 2013 (tis. Kč)

	31. prosince 2013	31. prosince 2012
AKTIVA	111 806 865	96 168 048
B. Dlouhodobý majetek	56 893 305	45 837 583
B.I. Dlouhodobý nehmotný majetek	775 996	787 561
B.II. Dlouhodobý hmotný majetek	56 721 350	43 412 144
B.III. Dlouhodobý finanční majetek	1 021 578	644 949
B.IV. Kladný konsolidační rozdíl	3 137 356	2 673 228
B.V. Záporný konsolidační rozdíl	- 5 884 049	- 2 557 103
B.VI. Cenné papíry a podíly v ekvivalenci	1 121 074	876 804
C. Oběžná aktiva	54 405 991	50 102 629
C.I. Zásoby	25 950 135	26 122 964
C.II. Dlouhodobé pohledávky	1 411 249	1 209 105
C.III. Krátkodobé pohledávky	21 980 995	18 010 759
C.IV. Krátkodobý finanční majetek	5 063 612	4 759 801
D.I. Časové rozlišení	507 569	227 836
PASIVA	111 806 865	96 168 048
A. Vlastní kapitál	59 460 735	52 380 927
A.I. Základní kapitál	628 000	628 000
A.II. Kapitálové fondy	2 000 609	598 421
A.III. Rezervní fondy a ostatní fondy ze zisku	838 902	710 808
A.IV. Konsolidovaný výsledek hospodaření minulých let	47 892 109	42 161 567
A.V. Konsolidovaný výsledek hospodaření za účetní období	5 612 901	6 031 167
A.V.1. Konsolidovaný výsledek hospodaření za účetní období bez menšinových podílů	5 273 268	5 793 435
A.V.2. Podíl na výsledku hospodaření v ekvivalenci	339 633	237 732
A.VI. Konsolidační rezervní fond	2 488 214	2 250 964
B. Cizí zdroje	50 752 252	42 908 808
B.I. Rezervy	4 124 395	2 270 015
B.II. Dlouhodobé závazky	2 755 821	1 699 193
B.III. Krátkodobé závazky	19 214 809	15 780 680
B.IV. Bankovní úvěry a výpomoci	24 657 227	23 158 920
C.I. Časové rozlišení	971 359	522 139
D. Menšinový vlastní kapitál	622 519	356 174
D.I. Menšinový základní kapitál	257 883	188 622
D.II. Menšinové kapitálové fondy	253 058	50 787
D.III. Menšinové fondy ze zisku včetně nerozděleného zisku a neuhrazené ztráty minulých let	61 169	67 675
D.IV. Menšinový výsledek hospodaření běžného účetního období	50 409	49 090

KONSOLIDOVANÝ VÝKAZ ZISKU A ZTRÁTY
za rok končící 31. prosince 2013 (tis. Kč)

	2013	2012
I. Tržby za prodej zboží	36 465 216	34 515 823
A. Náklady vynaložené na prodané zboží	29 887 245	28 357 209
+ Obchodní marže	6 577 971	6 158 614
II. Výkony	115 240 196	97 984 098
B. Výkonová spotřeba	93 193 675	79 003 183
+ Přidaná hodnota	28 624 492	25 139 529
C. Osobní náklady	16 392 706	12 731 033
D. Daně a poplatky	421 582	421 517
E. Odpisy dlouhodobého nehmotného a hmotného majetku	5 545 181	4 540 860
Zúčtování záporného konsolidačního rozdílu	1 650 382	1 425 679
Zúčtování kladného konsolidačního rozdílu	1 116 665	1 149 224
III. Tržby z prodeje dlouhodobého majetku a materiálu	870 437	1 024 208
F. Zůstatková cena prodaného dlouhodobého majetku a materiálu	482 819	523 543
G. Zvýšení (+)/snížení (-) rezerv a opravných položek v provozní oblasti	1 168 655	504 053
IV. Ostatní provozní výnosy	3 259 021	3 227 140
H. Ostatní provozní náklady	2 435 799	2 843 020
* Konsolidovaný provozní výsledek hospodaření	6 840 925	8 103 306
VI. Tržby z prodeje cenných papírů a podílů	66 958	69 779
J. Prodané cenné papíry a podíly	23 033	234 249
VII. Výnosy z dlouhodobého finančního majetku	9 435	7 821
VIII. Výnosy z krátkodobého finančního majetku	540	369
K. Náklady z finančního majetku	2 188	25
IX. Výnosy z přecenění cenných papírů a derivátů	40 148	106 246
L. Náklady z přecenění cenných papírů a derivátů	104 341	134 138
M. Zvýšení (+)/snížení (-) rezerv a opravných položek ve finanční oblasti	- 5 132	75 317
X. Výnosové úroky	97 377	117 531
N. Nákladové úroky	460 310	475 088
XI. Ostatní finanční výnosy	2 733 628	1 484 999
O. Ostatní finanční náklady	2 619 200	1 425 777
* Konsolidovaný finanční výsledek hospodaření	- 255 854	- 557 849
Q. Daň z příjmů za běžnou činnost	1 261 394	1 702 932
Q.1. - splatná	1 534 066	1 783 589
Q.2. - odložená	- 272 672	- 80 657
** Konsolidovaný výsledek hospodaření za běžnou činnost	5 323 677	5 842 525
*** Konsolidovaný výsledek hospodaření za účetní období bez podílu ekvivalence	5 323 677	5 842 525
z toho: Konsolidovaný výsledek hospodaření za účetní období bez menšinových podílů	5 273 268	5 793 435
Menšinový výsledek hospodaření běžného účetního období	50 409	49 090
Podíl na výsledku hospodaření v ekvivalenci	339 633	237 732
*** Konsolidovaný výsledek hospodaření za účetní období	5 612 901	6 031 167

KONSOLIDOVANÝ PŘEHLED O PENĚŽNÍCH TOCÍCH
za rok končící 31. prosince 2013 (tis. Kč)

	2013	2012
PENĚŽNÍ TOKY Z PROVOZNÍ ČINNOSTI		
Konsolidovaný zisk z běžné činnosti před zdaněním	6 924 704	7 783 189
A.1. Úpravy o nepeněžní operace:		
A.1.1. Odpisy dlouhodobého majetku	5 545 181	4 540 860
A.1.2. Zúčtování konsolidačních rozdílů	- 533 717	- 276 455
A.1.3. Změna stavu opravných položek a rezerv	1 163 523	579 370
A.1.4. Zisk (-)/ztráta (+) z prodeje dlouhodobého majetku	- 161 476	- 29 866
A.1.5. Podíl na výsledku hospodaření v ekvivalenci	- 339 633	- 237 732
A.1.6. Vyúčtované nákladové a výnosové úroky	362 933	357 557
A.* Čistý peněžní tok z provozní činnosti před zdaněním, změnami pracovního kapitálu a mimořádnými položkami	12 961 515	12 716 923
A.2. Změny stavu nepeněžních složek pracovního kapitálu:		
A.2.1. Změna stavu pohledávek a přechodných účtů aktiv	467 726	- 67 628
A.2.2. Změna stavu krátkodobých závazků a přechodných účtů pasiv	- 415 819	- 55 973
A.2.3. Změna stavu zásob	789 671	- 3 154 225
A.** Čistý peněžní tok z provozní činnosti před zdaněním a mimořádnými položkami	13 803 093	9 439 097
A.3. Výdaje z plateb úroků bez kapitalizovaných úroků	- 460 310	- 475 088
A.4. Přijaté úroky	97 377	117 531
A.5. Zaplacená daň z příjmů za běžnou činnost	- 1 457 527	- 2 067 594
A.6. Dividendy z cenných papírů v ekvivalenci	252 952	233 763
A.*** Čistý peněžní tok z provozní činnosti	12 235 585	7 247 709
PENĚŽNÍ TOKY Z INVESTIČNÍ ČINNOSTI		
B.1. Příjmy / výdaje z pořízení nových ovládaných a řízených společností	- 4 201 291	- 513 596
B.2. Výdaje spojené s nabytím dlouhodobého majetku	- 7 846 048	- 6 448 189
B.3. Příjmy z prodeje dlouhodobého majetku	554 470	565 104
B.*** Čistý peněžní tok z investiční činnosti	- 11 492 869	- 6 396 681
PENĚŽNÍ TOKY Z FINANČNÍ ČINNOSTI		
C.1. Změna stavu dlouhodobých, popř. krátkodobých závazků	- 380 563	- 251 093
C.2. Dopady změn vlastního kapitálu na peněžní prostředky:		
C.2.1. Vyplacení podílů na vlastním kapitálu a výplata tantiém	- 31 749	- 36 596
C.2.2. Přímé platby na vrub fondů	- 26 593	- 25 608
C.*** Čisté peněžní toky z finanční činnosti	- 438 905	- 313 297
Čisté zvýšení / snížení peněžních prostředků a peněžních ekvivalentů	303 811	537 731
Stav peněžních prostředků a peněžních ekvivalentů na počátku roku	4 759 801	4 222 070
Stav peněžních prostředků a peněžních ekvivalentů na konci roku	5 063 612	4 759 801

1. Rozsah konsolidace

Skupina společností je tvořena řídicí společností AGROFERT, a.s., společnostmi ovládanými, řízenými, společnostmi pod podstatným vlivem a společnostmi spoluovládanými („konsolidační celek“ nebo „skupina“). Definice těchto společností je uvedena níže.

1.1. Společnosti ovládané, řízené

Společností ovládanou, řízenou se pro účely konsolidace rozumí společnost, v níž řídicí společnost vykonává rozhodující vliv prostřednictvím:

- přímého nebo nepřímého uplatňování více než 50 % hlasovacích práv ovládané, řízené společnosti nebo
- prokazatelného ovládnutí operativních a strategických politik a přitom řídicí společnost je současně v dané společnosti akcionářem nebo společníkem.

Tyto společnosti jsou konsolidovány metodou plné konsolidace.

1.2. Společnosti pod podstatným vlivem

Společností pod podstatným vlivem se pro účely konsolidace rozumí společnost, v níž řídicí společnost vykonává podstatný vliv, tzn. že vlastní přímo nebo nepřímo nejméně 20 % a nejvýše 50 % uplatňovaných hlasovacích práv v této společnosti, nebo pokud na základě jiných skutečností vyplývá významná účast na ovládnutí finančních a provozních politik společnosti pod podstatným vlivem, která však není vlivem rozhodujícím nebo společným.

Tyto společnosti jsou konsolidovány ekvivalenční metodou.

1.3. Společnosti spoluovládané

Společností spoluovládanou se rozumí společnost, ve které řídicí společnost vykonává přímo nebo nepřímo společný vliv. Společným vlivem řídicí společnosti ve společném podniku se rozumí, že společný podnik je ovládnut společně s jednou nebo více společnostmi, které nejsou zahrnuty do konsolidace a nejedná se o rozhodující nebo podstatný vliv. Toto společné ovládnutí musí být zakotveno v dohodě mezi spoluovládajícími společnostmi.

Tyto společnosti jsou konsolidovány poměrnou metodou.

1.4. Konsolidace zahraničních společností řízených, ovládaných, pod podstatným vlivem a spoluovládaných

Rozvahy a výkazy zisku a ztráty a veškeré účetní informace týkající se zahraničních společností zahrnutých do konsolidace byly přepočteny kurzem České národní banky k datu účetní závěrky.

1.5. Vymezení konsolidačního celku

Řídicí společnost:

AGROFERT, a.s. (dále též „Společnost“)

Společnost byla zapsána do obchodního rejstříku dne 1. července 2000. Sídlo Společnosti je Pyšelská 2327/2, 149 00 Praha 4. Identifikační číslo Společnosti je 26185610.

Společnost změnila k 1. říjnu 2013 obchodní jméno z AGROFERT HOLDING, a.s. na AGROFERT, a.s.

1. Rozsah konsolidace (pokračování)
1.5. Vymezení konsolidačního celku (pokračování)

Společnosti ovládané, řízené:

Poř. č.	Ovládané a řízené společnosti 2013	IČ	Sídlo firmy	Přep. podíl na ZK v %	Bezprostřední vlastník
1	1. Hradecká zemědělská a.s.	63479401	Hradec nad Moravicí, Žižkova 511, PSČ 74741	100,00	NAVOS, a.s.
2	AAA POPTÁVKA.CZ, s.r.o.	27626377	Karla Engliše 519/11, Smíchov, 150 00 Praha 5	70,00	MAFRA, a.s.
3	AFEED CZ, a.s.	28167813	Hustopeče, Nádražní 563/60, PSČ 693 01	100,00	AGROFERT, a.s.
4	AFEED, a.s.	36754790	Nobelova 34, Bratislava 831 02	100,00	AGROFERT, a.s.
5	AGF Food Logistics, a.s.	24151114	Kostelec 60, PSČ 588 61	100,00	AGROFERT, a.s.
6	AGF Logistics, s.r.o.	64361594	Havlíčkův Brod, Havířská 1059, PSČ 58001	100,00	AGROFERT, a.s.
7	AGF Media, a.s.	24192376	Praha 4, Chodov, Pyšelská 2327/2, PSČ 149 00	100,00	MAFRA, a.s.
8	AGRI CS a.s.	26243334	Hustopeče, Hybešova 14, PSČ 693 01	100,00	AGROTEC a.s.
9	AGRI CS Slovakia s.r.o.	31421105	Zlatomoravecká cesta 504, Nitra 949 01	100,00	AGRI CS a.s.
10	AGRO - VÁH, s.r.o.	36539031	Žiharecká 802, Tešedíkovo 925 82	99,99	Agropodnik a. s. Trnava
11	Agro Bžany s.r.o.	27588033	Teplíce, Pražská 3227/121, PSČ 415 01	100,00	AgroZZN, a.s.
12	AGRO Jevišovice, a.s.	49455958	Jevišovice 102, PSČ 671 53	99,99	NAVOS, a.s.
13	AGRO Jinín a.s.	48245933	Jinín č.44, okres Strakonice, PSČ 386 01	100,00	ZZN Pelhřimov a. s.
14	AGRO Kostice, s.r.o.	46346937	Jevišovice 102, PSČ 671 53	100,00	NAVOS, a.s.
15	AGRO Mikulovice, s.r.o.	25573756	č.p. 102, 671 53 Jevišovice	100,00	NAVOS, a.s.
16	AGRO Plchov spol. s r.o.	25107909	Plchov 75, PSČ 273 75	100,00	AgroZZN, a.s.
17	AGRO Přešovice, a.s.	25308068	Jevišovice 102, okres Znojmo, PSČ 671 53	100,00	NAVOS, a.s.
18	AGRO Rozsochy, a.s.	63468026	Rozsochy 165, PSČ 59257	83,27	Cerea, a.s.
19	AGRO Vnorovy, a.s.	64508056	Smetkova 303, 696 61 Vnorovy	100,00	NAVOS, a.s.
20	Agrobech, s.r.o.	00120502	č.p. 288, 411 86 Bechlín	100,00	Primagra, a.s.
21	AGROCOM HRUŠOVANY, spol. s r.o.	40230091	Lažany 7, 430 01 Hrušovany	100,00	AgroZZN, a.s.
22	AGROFERT Deutschland GmbH		Drebritzer Weg 41, 01877 Bischofswerda, Germany	100,00	AGROFERT, a.s.
23	AGROFERT NORDEN A/S		Teglporten 2, 2. sal, Postbox 343, DK-3460 Birkerød, Danmark	50,00	AGROFERT, a.s.
24	AGROFERT Polska Sp. z o.o.		Ul. Bobrecka 27, 43-400 Cieszyn	100,00	NAVOS, a.s.
25	AGROFORS, s.r.o.	34120921	604, Dolné Obdokovce 951 02	99,08	ACHP Levice a.s.
26	AGROMASS, a.s.	24716677	Praha 4, Pyšelská 2327/2, PSČ 14900	80,00	AGROFERT, a.s.
27	Agrona, a. s.	45359237	Nebanice 30, PSČ 35002	100,00	AGROFERT, a.s.
28	AGRO-OIL, s.r.o.	29361877	Kroměříž, Čelakovského 1858/27, PSČ 767 01	100,00	NAVOS, a.s.
29	Agropodnik a. s. Trnava	31420494	Chovatelská 2, Trnava 917 01	99,99	AGROFERT, a.s.
30	AGROPODNIK DOMAŽLICE a. s.	45350272	Domažlice, Masarykova 523, PSČ 344 01	100,00	AGROFERT, a.s.
31	AGROPODNIK Hodonín a.s.	46971963	Vacenovická 1271, 696 02 Ratíškovice	100,00	AGROFERT, a.s.
32	AGROPRIM - zemědělská výroba, s.r.o.	25649213	Netvořice 300, PSČ 257 44	99,97	Primagra, a.s.
33	AGROTEC a.s.	00544957	Hustopeče, Brněnská 74, PSČ 69301	100,00	AGROFERT, a.s.
34	AGROTEC Magyarország Kft.		Reptéri út. 1, 9027, Győr	100,00	AGROTEC a.s.
35	AGROTEC servis s.r.o.	46966757	Hustopeče, Hybešova 14, PSČ 69301	100,00	AGROTEC a.s.
36	AGROTECHNIC MORAVIA a.s.	27839834	Olomouc - Hodolany, Lipenská 1120/47, PSČ 772 11	100,00	NAVOS, a.s.
37	AGRO-TEX a.s.	49196260	Bor 644, PSČ 348 02	89,77	Primagra, a.s.
38	AgroZES, spol. s r.o.	27588017	Kněževes 391, PSČ 270 01	100,00	AgroZZN, a.s.
39	AgroZZN, a.s.	45148082	Rakovník, V Lubnici 2333, PSČ 269 26	100,00	AGROFERT, a.s.

1. Rozsah konsolidace (pokračování)

1.5. Vymezení konsolidačního celku (pokračování)

Společnosti ovládané, řízené (pokračování):

Poř. č.	Ovládané a řízené společnosti 2013	IČ	Sídlo firmy	Přep. podíl na ZK v %	Bezprostřední vlastník
40	AGS AGRO České Budějovice a.s.	48244376	Trhové Sviny, Třebízského 1217, PSČ 374 01	99,00	ZZN Pelhřimov a. s.
41	ACHP Levice a.s.	00005819	Podhradie 31, Levice 934 01	99,08	AGROFERT, a.s.
42	ALIMEX NEZVĚSTICE a.s.	25196049	Nezvěstice 9, okres Plzeň-město, PSČ 332 04	100,00	Primagra, a.s.
43	Anděl Media Centrum, s.r.o.	26750082	Praha 5, Karla Engliša 519/11, PSČ 150 00	100,00	IMOPA, a.s.
44	Animalco a.s.	00536458	Praha 6, Na Kocíně 1, PSČ 160 00	70,00	AGROFERT, a.s.
45	ANIMO Žatec, a.s.	00044628	Lišany čp. 33, p. Louny 1, PSČ 440 01	100,00	AGROFERT, a.s.
46	ARBO, spol. s r.o.	40522172	Klatovy, Hřbitovní 757, PSČ 339 01	100,00	Primagra, a.s.
47	BERG a.s.	31403301	Mariánska 11, Bratislava	100,00	Istrochem Reality, a.s.
48	Blata obiloviny s.r.o.	27588327	Opolany 171, PSČ 289 07	100,00	ZZN Polabí, a.s.
49	Blata olejiny s.r.o.	27588483	Opolany 171, PSČ 289 07	100,00	ZZN Polabí, a.s.
50	BMC, spol. s r.o.	31445942	Zlatomoravecká cesta, Nitra 949 01	100,00	AGROTEC, a.s.
51	Centrální laboratoř, s.r.o.	28137043	Čekanice 207, PSČ 390 02	100,00	AFEED CZ, a.s.
52	Centrum organické chemie s.r.o.	28778758	Rybitví 296, PSČ 533 54	100,00	Výzkumný ústav organických syntéz a.s.
53	Cerea, a.s.	46504940	Pardubice, Dělnická 384, PSČ 531 25	100,00	AGROFERT, a.s.
54	Ceres Sütőipari Zártkörűen Működő Részvénytársaság		9027 Győr, Reptéri út 1., Hungary	100,00	PENAM, a.s.
55	Devecseri Agrokémiai Kereskedelmi és Szolgáltató Korlátolt Felelősségű Társaság		8460 Devecser, Vasut u. 37, Hungary	100,00	AGROFERT, a.s.
56	DEZA POLSKA Sp. z o.o.		Ul. Stanisława Moniuszki 20, 71-430 Szczecin, Poland	100,00	DEZA, a.s.
57	DEZA, a.s.	00011835	Valašské Meziříčí, Masarykova č.p. 753, PSČ 757 28	100,00	AGROFERT, a.s.
58	DM Morava, s.r.o.	27703924	Ratíškovice, Vacenovická 1271, PSČ 696 02	100,00	AGROPODNIK Hodonín a.s.
59	DOLINA spol.s.r.o.	31441971	Bačala 314, Velká Dolina 951 15	99,99	Agropodnik a. s. Trnava
60	DOUBRAVA a. s.	48173045	Podlažice 136, PSČ 538 51	100,00	Cerea, a.s.
61	Doubravická, a.s.	25312707	Doubravice nad Svitavou, Hybešova 228, okres Blansko, PSČ 679 11	100,00	NAVOS, a.s.
62	Duslo Energy, s.r.o.	47333341	Administratívna budova ev. č. 1236, Šaľa 927 03	100,00	Duslo, a.s.
63	Duslo, a.s.	35826487	Administratívna budova, ev. č. 1236, Šaľa 927 03	100,00	AGROFERT, a.s.
64	DZV NOVA, a.s.	47048522	Bystřice - Petrovice 11, PSČ 257 51	99,00	ZZN Pelhřimov a. s.
65	ECOPRESS a.s.	31333524	Seberínioh 1, Bratislava 820 07	100,00	MAFRA, a.s.
66	Energetika Chropyně, a.s.	25517074	Chropyně, Komenského 75, okres Kroměříž, PSČ 768 11	100,00	Fatra, a.s.
67	ESO-LAND, s.r.o.	26740214	č.p. 60, 588 61 Kostelec	100,00	Kostelecké uzeniny a.s., AGROFERT, a.s.
68	Farma Čapí hnízdo, a.s.	62508873	Olbramovice, Dvůr Semtín 1, PSČ 259 01	100,00	IMOPA, a.s.
69	Farma HYZA a.s.	36519081	Odbojárov 2279/37, Topolčany 955 92	99,59	HYZA a.s.
70	Farma Opolany, a.s.	25779885	Opolany č.p.171, PSČ 289 07	99,64	ZZN Polabí, a.s.
71	FARMTEC a.s.	63908522	Jistebnice, Tisová 326, PSČ 391 33	100,00	AGROFERT, a.s.
72	Fatra, a.s.	27465021	Napajedla, třída Tomáše Bati 1541, PSČ 763 61	100,00	AGROFERT, a.s.
73	FERTAGRA Deutschland Gesellschaft mit beschränkter Haftung		Tucholskystr. 57, 60598 Frankfurt am Main, Germany	60,00	AGROFERT, a.s.

1. Rozsah konsolidace (pokračování)

1.5. Vymezení konsolidačního celku (pokračování)

Společnosti ovládané, řízené (pokračování):

Poř. č.	Ovládané a řízené společnosti 2013	IČ	Sídlo firmy	Přep. podíl na ZK v %	Bezprostřední vlastník
74	Fertagra SA		Poststrasse 30, 6300 Zug, Switzerland	100,00	AGROFERT, a.s.
75	GEVA Agrarhandel GmbH		Charlottenhof 6, 02829 Schöpstal, Germany	49,85	AGROFERT Deutschland GmbH
76	GreenChem Holding B.V. *		Keizerstraat 17, 4811 HL Breda, Netherlands	100,00	AGROFERT, a.s.
77	GreenChem SK, s. r. o.	44788461	Nobelova 34, Bratislava 836 05	100,00	GreenChem Holding B.V.
78	HNOJIVÁ Duslo, s.r.o.	36726559	Priemyselná 720, Strážske 072 22	100,00	Duslo, a.s.
79	HYZA a.s.	31562540	Odbojárov 2279/37, Topolčany 955 92	99,59	AGROFERT, a.s.
80	IKR Agrár Kereskedelmi és Szolgáltató Kft.		2943 Bábolna, IKR Park 890 hrsz., Hungary	100,00	AGROFERT, a.s.
81	IKR Agro-Vár Mezőgazdasági és Szolgáltató Kft.		4516 Demecser, Várhegy tanya 1.	100,00	IKR Agrár Kereskedelmi és Szolgáltató Kft.
82	IKR Szolgáltató és Szaktanácsadó Kft.		2943 Bábolna, IKR park 890.	100,00	IKR Agrár Kereskedelmi és Szolgáltató Kft.
83	IMOBA, a.s.	26124459	Praha 4, Pyšelská 2327/2, PSČ 149 00	100,00	AGROFERT, a.s.
84	INTERTEC spol. s r.o.	48907782	Hustopeče, Hybešova 14	100,00	AGROTEC a.s.
85	Istrochem Reality, a.s.	35797525	Nobelova č. 34, Bratislava 836 05	100,00	AGROFERT, a.s.
86	JAVE PORK, a.s.	47902205	Dubňanská 592, 696 05 Milotice	100,00	AGROFERT, a.s.
87	JILOS HORKA, s.r.o.	28771982	Horka u Staré Paky 31, PSČ 512 34	100,00	Wotan Forest, a.s.
88	KMOTR - Masna Kroměříž a.s.	25570765	Hulínská 2286/28, 767 01 Kroměříž	100,00	AGROFERT, a.s.
89	Kostelecké uzeniny a.s.	46900411	Kostelec 60, PSČ 588 61	100,00	AGROFERT, a.s.
90	Krahulík-MASOZÁVOD Krahulčí, a.s.	25586823	Krahulčí 10, PSČ 588 56	100,00	AGROFERT, a.s.
91	Křečhořská odbytová s.r.o.	27590739	Křečhoř 19, PSČ 280 02	100,00	ZZN Polabí, a.s.
92	KU uzeniny, s.r.o.	28266561	Kostelec 60, PSČ 588 61	100,00	Kostelecké uzeniny a.s.
93	K V A R T O , spol. s r.o.	48951749	Bystřice, Dr. E. Beneše čp. 496, PSČ 257 51	100,00	ZZN Pelhřimov a. s.
94	LED MULTIMEDIA s.r.o.	28118642	Praha 10 - Strašnice, Černokostelecká 1367/29, PSČ 100 00	51,00	AGROFERT, a.s.
95	Lieken AG **		Fritz-Vomfelde-Straße 14-20, 40547 Düsseldorf, Germany	94,00	AGROFERT, a.s.
96	LIPRA PORK, a.s.	46356118	Rovensko pod Troskami - Štěpánovice 38, PSČ 512 63	100,00	AGROFERT, a.s.
97	Lovochemie, a.s.	49100262	Terezínská 57, 410 02 Lovosice	100,00	AGROFERT, a.s.
98	M + A + J s.r.o.	47287195	Žatec - Sedčice 2, PSČ 438 01	99,90	AgroZZN, a.s.
99	MAFRA, a.s.	45313351	Praha 5, Karla Engliše 519/11, PSČ 150 00	100,00	AGROFERT, a.s.
100	MAJETKY, s.r.o.	36787655	Budatínska 36, Bratislava 851 05	100,00	PENAM, a.s.
101	MAVEX AGRO, spol. s r.o.	64834417	Cheb, Májová 606/35, PSČ 350 02	100,00	Primagra, a.s.
102	MAVEX Cheb, spol. s r.o.	46883843	Cheb, Májová 606/35, PSČ 350 02	100,00	AGROFERT, a.s.
103	MAVEX OVO, spol. s r.o.	25243811	Cheb, Májová 606/35, PSČ 350 02	100,00	Primagra, a.s.
104	MISTR ŘEZNÍČEK s.r.o.	27581225	č.p. 60, 588 61 Kostelec	100,00	Kostelecké uzeniny a.s., AGROFERT, a.s.
105	Mlékárna Hlinsko, a.s.	48169188	Hlinsko - Kouty 53, PSČ 539 01	100,00	AGROFERT, a.s.

1. Rozsah konsolidace (pokračování)

1.5. Vymezení konsolidačního celku (pokračování)

Společnosti ovládané, řízené (pokračování):

Poř. č.	Ovládané a řízené společnosti 2013	IČ	Sídlo firmy	Přep. podíl na ZK v %	Bezprostřední vlastník
106	MULTIP agro s.r.o.	41032993	Studénka, Oderská 838, PSČ 742 13	100,00	NAVOS, a.s.
107	NAVOS FARM TECHNIC s.r.o.	63489911	Kralice na Hané, Kralický Háj 322, PSČ 798 12	100,00	NAVOS, a.s.
108	NAVOS, a.s.	47674857	Kroměříž, Čelakovského 1858, PSČ 767 16	100,00	AGROFERT, a.s.
109	NITROCELLA, a.s.	27554546	Pardubice - Semtín 103, PSČ 530 02	100,00	Synthesia, a.s.
110	NOVOVES, s.r.o.	45501394	Podjavorinskej 21, Lučenec 984 01	100,00	TAJBA, a.s.
111	Nový Dvůr Kunovice, a.s.	27731987	Kroměříž, Čelakovského 1858, PSČ 767 16	100,00	NAVOS, a.s.
112	OD Chotětov, a.s.	47048735	Průmyslová 218, 294 28 Chotětov	100,00	ZZN Polabí, a.s.
113	Olma Polska Sp. z o.o.		Ul. Piekarska 86, 43-300 Bielsko Biala, Poland	100,00	OLMA, a.s.
114	OLMA, a.s.	47675730	Olomouc, Pavelkova 18	100,00	AGROFERT, a.s.
115	Oseva Agri Chrudim, a.s.	47452471	Kočič 159, PSČ 538 61	100,00	Cerea, a.s.
116	OSEVA Slovakia, s.r.o.	35925205	Štrková 1, Marcelová 946 32	100,00	AGROFERT, a.s.
117	OSEVA, a.s.	47912430	Bzenec, Potoční 1436, okres Hodonín, PSČ 696 81	100,00	AGROFERT, a.s.
118	Pécs-Reménypusztai Mezőgazdasági Termelő és Kereskedelmi Kft.		7631 Pécs, Reménypuszta Hrsz 0221	99,85	IKR Agrár Kereskedelmi és Szolgáltató Kft.
119	Pécsvárad AGROVER Kft.		7720 Pécsvárad, Erzsébeti u.5.	99,61	IKR Agrár Kereskedelmi és Szolgáltató Kft.
120	Pekárna Zelená louka, a.s.	41035895	Herink, Hlavní 71, PSČ 251 01	100,00	PENAM, a.s.
121	PENAM SLOVAKIA, a.s.	36283576	Štúrova 74/138, Nitra 949 35	100,00	PENAM, a.s.
122	PENAM, a.s.	46967851	Brno, Cejl 38, PSČ 602 00	100,00	AGROFERT, a.s.
123	PLEMCHOV Strašice a.s.	00114057	č.p. 7, 387 16 Strašice	100,00	ZZN Pelhřimov a. s.
124	PMU CZ, a.s.	25013165	Roudnice nad Labem, Chelčického 627, PSČ 413 01	100,00	AGROFERT, a.s.
125	PMU, spol. s r.o.	36276596	Odbojárov 2279/37, Topolčany 955 92	100,00	Procházka, a.s.
126	Poděbradská blata, a.s.	25618466	Kouty čp. 50, PSČ 290 01	100,00	ZZN Polabí, a.s.
127	PODCHŘIBÍ JEŽOV, a.s.	60700378	Skalka 47, PSČ 696 48	100,00	NAVOS, a.s.
128	Podielnicke družstvo „Považie“ Považany	00207187	121, Považany 916 26	96,22	Agropodnik a. s. Trnava, AGRO - VÁH, s.r.o.
129	Podnik živočišné výroby, a.s.	46683542	Strakonice, Nebřehovická 522, PSČ 386 01	100,00	AGROFERT, a.s.
130	Poľnohospodárske družstvo Bátovce	00194590	Bátovce 935 03	60,82	ACHP Levice a.s.
131	Poľnohospodárske družstvo Okoč-Sokolec	00191621	Hlavná ul. 716, Okoč 930 28	97,34	Agropodnik a. s. Trnava, AGRO - VÁH, s.r.o.
132	PRECHEZA a.s.	26872307	nábř. Dr. Edvarda Beneše 1170/24, Přerov I-Město, 750 02 Přerov	100,00	AGROFERT, a.s.
133	Precheza Titanium Dioxide Technology Co.,Ltd		Precheza Titanium Industry Co. Ltd. , Jincheng Industrial Park, Wusong Town, Tongling County, Tongling City, 244000 Anhui Province, China	100,00	AGROFERT, a.s.
134	PREOL FOOD, a.s.	27698190	Tereziňská 1214, 410 02 Lovosice	100,00	PREOL, a.s.
135	PREOL, a.s.	26311208	Tereziňská 1214, 410 02 Lovosice	100,00	AGROFERT, a.s.

1. Rozsah konsolidace (pokračování)

1.5. Vymezení konsolidačního celku (pokračování)

Společnosti ovládané, řízené (pokračování):

Poř. č.	Ovládané a řízené společnosti 2013	IČ	Sídlo firmy	Přep. podíl na ZK v %	Bezprostřední vlastník
136	Primagra, a.s.	45148155	Milín, Nádražní 310, PSČ 262 31	100,00	AGROFERT, a.s.
137	PROFROST a.s.	27771245	Prostějov, J.B.Pecky 4446/15, PSČ 796 01	80,00	AGROFERT, a.s.
138	Procházka, a.s.	44223081	Roudnice nad Labem, Chelčického 627, PSČ 413 01	100,00	AGROFERT, a.s.
139	PRVÁ BRATISLAVSKÁ PEKÁRENSKÁ a.s.	35804661	Budatínska 36, Bratislava 851 05	100,00	MAJETKY, s.r.o.
140	První zemědělská Záhornice, a.s.	25064541	Městec Králové, Záhornice 204, PSČ 289 03	96,50	ZZN Polabí, a.s.
141	PRVNÍ ŽATECKÁ a.s.	63144549	Teplice, Pražská 3227/121, PSČ 415 01	99,26	AgroZZN, a.s.
142	PUBLICKÁ a.s.	25193473	Puclice čp. 99, okres Domažlice, PSČ 345 61	100,00	ZEAS Puclice a.s.
143	RESPO, spol. s r.o.	45353603	Bor čp. 644, PSČ 348 02	99,93	Primagra, a.s.
144	Retail Info, s.r.o.	27426068	Karla Engliše 519/11, Smíchov, 150 00 Praha 5	100,00	MAFRA, a.s.
145	RK Náklo, s.r.o.	27705846	Ratíškovice, Za Mlýnem 1264, PSČ 696 02	86,99	ZERA, a.s., VSV, a.s.
146	R O K A , spol. s r.o.	62060686	č.p. 68, 512 13 Bozkov	100,00	Cerea, a.s.
147	Roľnícke družstvo podielnikov Chocholná-Velčice	00206938	Chocholná - Velčice 913 04	96,64	Agropodnik a. s. Trnava, AGRO - VÁH, s.r.o.
148	RYNAGRO a.s.	26080125	Rynárec 138, PSČ 394 01	100,00	ZZN Pelhřimov a. s.
149	SADY CZ, s.r.o.	27699293	Bzenec - Bzenec, U Bzinku 1482, PSČ 696 81	100,00	AGROPODNIK Hodonín a.s.
150	Setba Budiměřice, zemědělské družstvo	47048221	Křinec 2, PSČ 289 33	99,99	Zemědělská akciová společnost Podchotučí, a.s., ZZN Polabí, a.s.
151	SCHROM FARMS spol. s r.o.	62301659	Velké Albrechtice 327, PSČ 742 91	100,00	AGROFERT, a.s.
152	SKW Piesteritz Holding GmbH ***		Möllensdorfer Str. 13, 06886 Lutherstadt Wittenberg, Germany	100,00	AGROFERT, a.s.
153	SPV Pelhřimov, a.s.	25157507	Pelhřimov, Plevnice 42, PSČ 393 01	100,00	AGROFERT, a.s.
154	Stanice O, a.s.	26509911	Praha 5 - Košíře, Vrchlického č.p.439/29, PSČ 150 00	100,00	MAFRA, a.s.
155	STATEK BŘEŽANY, spol. s r.o.	48529249	Břežany č.p. 172	63,39	NAVOS, a.s.
156	Stříbrnice, s.r.o.	64356051	Domažlice, Masarykova 523, PSČ 344 01	100,00	AGROPODNIK DOMAŽLICE a. s.
157	Synthesia, a.s.	60108916	Semtín 103, 530 02 Pardubice	100,00	AGROFERT, a.s.
158	SYNTRANS, a.s.	28802641	Pardubice - Semtín 103, PSČ 530 02	100,00	Synthesia, a.s.
159	SYNVAK a.s.	28850157	Pardubice - Semtín 103, PSČ 530 02	100,00	Synthesia, a.s.
160	Šarišské pekárne a cukrárne, akciová spoločnosť	30414245	Budovateľská 61, Prešov 081 59	94,85	PENAM SLOVAKIA, a.s.
161	TAJBA, a.s.	36188981	Železničná 2, Čaňa 044 14	100,00	AGROFERT, a.s.
162	TK SLÁVIA AGROFERT, a. s.	44152612	Májová 21, Bratislava 850 05	55,56	IMObA, a.s.
163	UNILES, a.s.	47307706	Rumburk, Jiříkovská 832/16, PSČ 408 01	100,00	AGROFERT, a.s.
164	Velkopavlovické drůbežářské závody, a.s.	25584031	Velké Pavlovice, Tovární 3, okres Břeclav, PSČ 691 06	50,93	AGROPODNIK Hodonín a.s., MAVEX Cheb, spol. s r.o.
165	VELKOPEK a.s.	31412548	Hurbanova 11, Piešťany 921 58	99,29	PENAM SLOVAKIA, a.s.
166	VHM Morava, s.r.o.	26969556	Ratíškovice 1271, PSČ 696 02	100,00	AGROPODNIK Hodonín a.s.

1. Rozsah konsolidace (pokračování)

1.5. Vymezení konsolidačního celku (pokračování)

Společnosti ovládané, řízené (pokračování):

Poř. č.	Ovládané a řízené společnosti 2013	IČ	Sídlo firmy	Přep. podíl na ZK v %	Bezprostřední vlastník
167	Vnorovské vinohrady, s.r.o.	63488761	Smetkova 303, 696 61 Vnorovy	100,00	NAVOS, a.s.
168	Vodňanská družbež, a.s.	25396480	Vodňany, Radomilická 886, PSČ 389 01	100,00	AGROFERT, a.s.
169	Vodňanské kuře, s.r.o.	27435148	Kutná Hora, Karlov 196, PSČ 284 01	100,00	AGROFERT, a.s.
170	VSV, a.s.	25331850	Vracov, Vlkošská 379, okres Hodonín, PSČ 696 42	87,38	NAVOS, a.s.
171	VUCHT a.s.	31322034	Nobelova 34, Bratislava 836 03	98,60	Duslo, a.s.
172	Výkrm Tagrea, s.r.o.	26102463	Karlovy 196, 284 01 Kutná Hora	100,00	AGROFERT, a.s.
173	Výkrm Třebíč, s.r.o.	27684067	Kutná Hora - Karlov 196, PSČ 284 01	100,00	AGROFERT, a.s.
174	Výzkumný ústav organických syntéz a.s.	60108975	č.p. 296, 533 54 Rybitví	100,00	Synthesia, a.s.
175	Wotan Forest, a.s.	26060701	Rudolfovská tř. 202/88, České Budějovice 4, 370 01 České Budějovice	100,00	AGROFERT, a.s.
176	ZD Křečhoř a.s.	00103926	Křečhoř 19, PSČ 280 02	99,91	ZZN Polabí, a.s.
177	ZD Žatčany a.s.	47904381	Velké Němčice, Jízdárenská 493, PSČ 691 63	100,00	NAVOS, a.s.
178	ZEAS Mančice, a.s.	25110012	Rašovice 91, PSČ 285 04	98,61	ZZN Polabí, a.s.
179	ZEAS Puclice a.s.	00115592	Puclice čp. 99, PSČ 345 61	100,00	Primagra, a.s.
180	ZEM, a.s.	64259587	Lužec nad Cidlinou 73, PSČ 503 62	100,00	ZZN Polabí, a.s.
181	Zemědělská a.s. Krásná Hora	25967525	Havlíčkův Brod - Poděbavy 179, PSČ 580 01	100,00	Cerea, a.s.
182	Zemědělská akciová společnost Podchotučí, a.s.	61672343	Křinec 2, okres Nymburk, PSČ 289 33	100,00	ZZN Polabí, a.s.
183	Zemědělská odbytová společnost Záhornice s.r.o.	27581641	Záhornice 204, okres Nymburk, PSČ 289 03	100,00	ZZN Polabí, a.s.
184	Zemědělská společnost Brnířov a.s.	25195743	Brnířov čp.78, okres Domažlice, PSČ 345 06	100,00	ZEOS Brnířov a.s.
185	Zemědělská společnost Luže, a.s.	25938606	Luže, Svatopluka Čecha 396, PSČ 538 54	100,00	Cerea, a.s.
186	Zemědělská společnost Šmolovy a.s.	25938266	Havlíčkův Brod - Poděbavy 179, PSČ 580 01	100,00	Cerea, a.s.
187	ZEMOS a.s.	63470381	Velké Němčice, Jízdárenská 493, PSČ 691 63	99,99	NAVOS, a.s.
188	ZEOS Brnířov a.s.	00115380	Brnířov 101, PSČ 345 06	100,00	Primagra, a.s.
189	ZERA, a.s.	63493021	Ratíškovice, Za Mlýnem 1264, PSČ 696 02	86,79	NAVOS, a.s.
190	ZEVA CHLÍSTOVICE, a.s.	61672319	Chlístovice 28, PSČ 284 01	100,00	ZZN Polabí, a.s.
191	Zlatý klas a.s.	60192496	Mělník, Kokořínská 2981, PSČ 276 01	100,00	ZZN Polabí, a.s.
192	ZN Agro s.r.o.	27497160	Vilémov 227, PSČ 582 83	100,00	Cerea, a.s.
193	ZS Vilémov, a.s.	00123170	Vilémov 227, PSČ 582 83	100,00	Cerea, a.s.
194	ZZN AGRO s.r.o.	28140842	Pelhřimov, Nádražní 805, PSČ 393 01	100,00	ZZN Pelhřimov a. s.
195	ZZN Pelhřimov a. s.	46678140	Pelhřimov, Nádražní 805	100,00	AGROFERT, a.s.
196	ZZN Polabí, a.s.	45148210	Kolín V, K Vinici 1304, PSČ 280 66	100,00	AGROFERT, a.s.

1. Rozsah konsolidace (pokračování)

1.5. Vymezení konsolidačního celku (pokračování)

Společnosti ovládané, řízené (pokračování):

* Společnost GreenChem Holding B.V. představuje dílčí konsolidační celek, který je tvořen následujícími společnostmi:

Řídící společnost	GreenChem Holding B.V.
Společnosti ovládané a řízené	GreenChem B.V. GreenChem France S.A.S. GreenChem Poland Sp. z o.o. GreenChem Solutions Ltd. GreenChem Solutions S.L.

** Společnost Lieken AG představuje dílčí konsolidační celek, který je tvořen následujícími společnostmi:

Řídící společnost	Lieken AG
Společnosti ovládané a řízené	Lieken IT Service GmbH Logi-K GmbH Lieken Brot- und Backwaren GmbH Julia Grundstücksverwaltungsgesellschaft mbH & Co.Vermietungs KG Kornmark GmbH Scherpel GmbH Zimmermann GmbH

*** Společnost SKW Piesteritz Holding GmbH představuje dílčí konsolidační celek, který je tvořen následujícími společnostmi:

Řídící společnost	SKW Piesteritz Holding GmbH
Společnost ovládaná a řízená	SKW Stickstoffwerke Piesteritz GmbH

U všech uvedených společností vykonává skupina přímý nebo nepřímý rozhodující vliv.

Byla použita metoda plné konsolidace s uplatněním přepočítaných vlastnických podílů, kterými se skupina podílí na základním kapitálu konsolidované ovládané, řízené společnosti.

Společnosti spoluovládané:

Poř. č.	Spoluovládané společnosti 2013	IČ	Sídlo firmy	Přep. podíl na ZK v %	Bezprostřední vlastník
197	Ethanol Energy a.s.	25502492	Vrdy, Školská 118, PSČ 285 71	50,00	AGROFERT, a.s.

U uvedené společnosti vykonává skupina přímý společný vliv.

Byla použita metoda poměrné konsolidace s uplatněním přepočteného vlastnického podílu, kterým se skupina podílí na základním kapitálu konsolidované spoluovládané společnosti.

1. Rozsah konsolidace (pokračování)

1.5. Vymezení konsolidačního celku (pokračování)

Společnosti pod podstatným vlivem:

Poř. č.	Společnosti pod podstatným vlivem 2013	IČ	Sídlo firmy	Přep. podíl na ZK v %	Bezprostřední vlastník
198	AGRO Blatná a.s.	48202479	Lnáře, Lnáře čp. 147, okres Strakonice, PSČ 387 42	35,43	IMOBA, a.s.
199	AGRO Radomyšl a.s.	48201022	Radomyšl čp. 89, 386 01 Strakonice	23,94	AGROFERT, a.s.
200	Agrodružstvo Katusice	46353895	Katusice, Bezenská 173, okres Mladá Boleslav	36,27	AGROFERT, a.s.
201	AGROFERT ITALIA s.r.l.		Muggio, Viale Della Repubblica 74, Italy	50,00	AGROFERT, a.s.
202	AGROSLUŽBY Horní Cerekev, a.s.	49060830	Horní Cerekev, Havlíčkova 473/120, PSČ 394 03	41,28	ZZN Pelhřimov a. s.
203	CS CABOT, spol. s r.o.	14612411	Valašské Meziříčí, Masarykova 753, PSČ 757 27	48,00	DEZA, a.s.
204	ČESKÁ VEJCE CZ, a.s.	25920901	Velké Pavlovice, Tovární 3, PSČ 691 06	40,63	AGROPODNIK Hodonín a.s.
205	„Čistící stanice osiv Kočí, okres Chrudim, s.r.o.“	25271423	Kočí 159, PSČ 538 61	50,00	Oseva Agri Chrudim, a.s.
206	Distribuční Holding s.r.o.	26179024	Praha 5, Karla Engliše 519/11, PSČ 150 00	40,00	MAFRA, a.s.
207	DOA plus s.r.o.	64360814	Domažlice, Masarykova 543	50,00	AGROPODNIK DOMAŽLICE a. s.
208	KEMIFLOC a.s.	47674695	Dluhonská 2858/111, Přerov I-Město, 750 02 Přerov	49,00	PRECHEZA a.s.
209	Odbytové družstvo Meclov, družstvo	26394201	Meclov 72, PSČ 346 01	50,00	ZEOS Brnířov a.s.
210	Odbytové družstvo Radbuza, družstvo	26388880	Puclice čp. 99, PSČ 345 61	50,00	ZEAS Puclice a.s.
211	Port Service Bratislava, spol. s r.o.	31328261	Prístavná 10, Bratislava 821 09	33,00	IMOBA, a.s.
212	První novinová společnost a.s.	45795533	Praha 9 - Horní Počernice, Paceřická 1/2773, PSČ 193 00	26,27	MAFRA, a.s.
213	SAROZ-odbyt, s.r.o.	26974339	Sázava 176, PSČ 592 11	41,64	AGRO Rozsochy, a.s.
214	Zemědělská akciová společnost Březno	61672700	Dlouhá Lhota 107, PSČ 294 05	49,83	ZZN Polabí, a.s.
215	Zemědělské zásobování a nákup Strakonice a.s.	46678379	Radošovice č.p.83, PSČ 386 46	37,76	IMOBA, a.s.

U všech uvedených společností vykonává skupina přímý nebo nepřímý podstatný vliv prostřednictvím konsolidovaných ovládaných a řízených společností.

Byla použita metoda konsolidace ekvivalencí s uplatněním přepočítaných vlastnických podílů, kterými se skupina podílí na základním kapitálu konsolidované společnosti pod podstatným vlivem.

1. Rozsah konsolidace (pokračování)

1.6. Změny ve složení konsolidačního celku v průběhu roku 2013

Společnosti ovládané, řízené:

- V průběhu roku 2013 došlo v konsolidačním celku ke změnám v podobě rozdělení následujících společností:

Rozdělovaná společnost	Nástupnické společnosti	Rozhodný den
AGROPODNIK DOMAŽLICE a. s.	AGF Logistics, s.r.o. Primagra, a.s.	1. ledna 2013
AGROTEC a.s.	AGF Energy, a.s.	1. ledna 2013
AgroZZN, a.s.	AGF Energy, a.s.	1. ledna 2013
JAVE PORK, a.s.	SCHROM FARMS spol. s r.o.	1. ledna 2013
Podnik živočišné výroby, a.s.	AGROPODNIK Hodonín a.s.	1. ledna 2013
PRVNÍ ŽATECKÁ a.s.	AGRO Píchov spol. s r.o.	1. ledna 2013
Zemědělské zásobování a nákup Nový Jičín, a.s. (zanikající spol.)	NAVOS, a.s. NAVOS FARM TECHNIC s.r.o.	1. ledna 2013
ZZN Polabí, a.s.	AGF Energy, a.s. AGF Logistics, s.r.o.	1. ledna 2013

- V důsledku fúzí zanikly v průběhu roku 2013 bez likvidace následující společnosti:

Zanikající společnosti	Nástupnická společnost	Rozhodný den
CITONICE AGRO, a.s.	AGRO Jevišovice, a.s.	1. ledna 2013
Odbytové družstvo Jevišovka Odbytové družstvo Vrchovina	AGRO Mikulovice, s.r.o. (pův. název: AGRO Hrádek, družstvo)	1. ledna 2013
AGF Energy, a.s.	AGROPODNIK DOMAŽLICE a.s.	1. ledna 2013
MAVEX DIESEL, spol. s r. o.		
Agrohelf a.s.	AGROPODNIK Hodonín a.s.	1. ledna 2013
Recht, s.r.o.		
RLRE Taurus Property, s.r.o.	IMOBA, a.s.	1. ledna 2013
ZEDNÍČEK a.s.	Kostelecké uzeniny a.s.	1. ledna 2013
OLMAMILK s.r.o.	OLMA, a.s.	1. ledna 2013
BROJLER TRADE s.r.o.	Vodňanské kuře, s.r.o.	1. ledna 2013
ALFA Plywood, a.s.	Wotan Forest, a.s.	1. ledna 2013
BELAR a.s.	Agropodnik a. s. Trnava	1. ledna 2013
AGROFERT Deutschland GmbH	AGROFERT Deutschland GmbH (pův. název: Getreide GmbH Pirna)	1. ledna 2013

- Do konsolidačního celku byly začleněny společnosti získané akvizicí během roku 2013. Jsou to společnosti: AAA POPTÁVKA.CZ, s.r.o., AGROCOM HRUŠOVANY, spol. s r.o., Anděl Media Centrum, s.r.o., ECO-PRESS a.s., Farma Čapí hnízdo, a.s., FARMTEC a.s., JILOS HORKA, s.r.o., LED MULTIMEDIA s.r.o., Lieken AG, MAFRA, a.s., MAJETKY, s.r.o., MAVEX AGRO, spol. s r.o., MAVEX Cheb, spol. s r.o., MAVEX OVO, spol. s r.o., MULTIP agro s.r.o., Podielnicke družstvo „Považie“ Považany, Poľnohospodárske družstvo Okoč-Sokolec, PRVÁ BRATISLAVSKÁ PEKÁRENSKÁ a.s., Retail Info, s.r.o., R O K A , spol. s r.o., Roľnícke družstvo podielnikov Chocholná-Velčice, Stanice O, a.s.
- Do konsolidačního celku byly začleněny společnosti založené během roku 2013: Duslo Energy, s.r.o.
- Do skupiny společností ovládaných a řízených byly ze společností vyloučených přeřazeny společnosti: AGROTEC Magyarország Kft. (původní název: TAJBA Hungária Kereskedelmi Kft.), Velkopavlovické drůbežářské závody, a.s.

1. Rozsah konsolidace (pokračování)

1.6. Změny ve složení konsolidačního celku v průběhu roku 2013

Společnosti ovládané, řízené (pokračování):

- Do skupiny společností ovládaných a řízených byla ze společností pod podstatným vlivem přeřazena z důvodu zvýšení podílu na základním kapitálu společnost OD Chotětov, a.s. (původní název: Obchodní družstvo Chotětov).
- V průběhu roku 2013 došlo ke zvýšení podílu přímo nebo nepřímo na základním kapitálu u následujících ovládaných a řízených společností: AGRO Jinín a.s., AGRO Plchov spol. s r.o., AGRO Rozsochy, a.s., Agrobech, s.r.o., AGROPODNIK DOMAŽLICE a. s., AGRO-TEX a.s., ALIMEX NEZVĚSTICE a.s., OD Chotětov, a.s., Oseva Agri Chrudim, a.s., Pécs-Reménypusztai Mezőgazdasági Termelő és Kereskedelmi Kft., Pécsvárad AGROVER Kft., PLEMCHOV Strašice a.s., Poľnohospodárske družstvo Bátovce, První zemědělská Záhornice, a.s., PUCLICKÁ a.s., Šarišské pekárne a cukrárne, akciová spoločnosť, VEĽKOPEK a.s., Vnorovské vinohrady s.r.o. Vnorovy, VSV, a.s., ZEAS Mančice, a.s., ZEAS Pučlice a.s., Zemědělská společnost Luže, a.s., Zemědělská společnost Šmolovy a.s., ZEOS Brnířov a.s., ZERA, a.s.
- Z konsolidačního celku byla z důvodu prodeje mimo skupinu vyřazena v roce 2013 společnost BIOSADY s.r.o.
- Z konsolidačního celku byla v roce 2013 z důvodu vstupu do likvidace vyřazena společnost Odbytové družstvo chovatelův.
- Společnost Zemědělské družstvo Jinín změnila právní formu na akciovou společnost (nově: AGRO Jinín a.s.). Společnost Zemědělské obchodní družstvo Strašice změnila právní formu na akciovou společnost (nově: PLEMCHOV Strašice a.s.). Společnost Obchodní družstvo Chotětov změnila právní formu na akciovou společnost (nově: OD Chotětov, a.s.). Společnost Zemědělské družstvo vlastníků „Podřipsko“ změnila právní formu na společnost s ručním omezeným (nově: Agrobech, s.r.o.). Společnost AGRO Hrádek, družstvo změnila právní formu na společnost s ručním omezeným (nově: AGRO Mikulovice, s.r.o.).
- Společnost BOJA ZN a.s. změnila obchodní firmu na AGRO Přešovice, a.s.

Podíl na výsledku hospodaření roku 2013 odpovídající zvýšení podílu na základním kapitálu dříve ovládaných a řízených společností a nových ovládaných a řízených společností, jejichž cenné papíry byly pořízeny v průběhu roku 2013 je následující:

Společnost	Podíl v tis. Kč
AGROCOM HRUŠOVANY, spol. s r.o.	8 656
Anděl Media Centrum, s.r.o.	4 575
ECOPRESS a.s.	-18 786
FARMTEC a.s.	30 446
JILOS HORKA, s.r.o.	-8 422
Lieken AG	40 602
MAFRA, a.s.	-102 699
MAVEX AGRO, spol. s r.o.	4 257
Podielnicke družstvo „Považie“ Považany	10 002
Poľnohospodárske družstvo Okoč-Sokolec	-26 705
Roľnícke družstvo podielnikov Chocholná-Velčice	-4 689
Ostatní	6 335
Celkem	-56 428

1. Rozsah konsolidace (pokračování)

1.6. Změny ve složení konsolidačního celku v průběhu roku 2013

Společnosti pod podstatným vlivem:

- Do konsolidačního celku byly začleněny společnosti získané akvizicí během roku 2013. Jsou to společnosti: ČESKÁ VEJCE CZ, a.s., Distribuční Holding s.r.o., První novinová společnost a.s.
- Společnost OD Chotětov, a.s. (původní název: Obchodní družstvo Chotětov) byla přeřazena do skupiny společností ovládaných a řízených (viz výše).

1.7. Společnosti nezahrnuté do konsolidačního celku

Společnosti nezahrnuté z důvodu nevýznamnosti:

Do konsolidačního celku podle rozhodnutí řídicí společnosti nevstoupily níže uvedené společnosti z důvodu nevýznamného podílu na úhrnu rozvahy (bilance), čistém obratu a vlastním kapitálu konsolidačního celku. Při posuzování významnosti podílu byly brány tyto společnosti jako celek. Jedná se o následující společnosti:

Poř. č.	Společnosti nezahrnuté 2013	IČ	Sídlo firmy	Přep. podíl na ZK v %	Bezprostřední vlastník
216	AGROING, spol. s r. o.	45275831	Praha 4 - Modřany, Jordana Jovkova 3260/19, PSČ 140 00	100,00	IMOPA, a.s.
217	AAA DOPYT.SK, s. r. o.	45238855	Bárdošova 2/A, Bratislava 831 01	70,00	AAA POPTÁVKA.CZ, s.r.o.
218	AGFoundation, s.r.o.	28962761	Praha 4, Pyšelská 2327/2, PSČ 149 00	100,00	IMOPA, a.s.
219	AGROFERT Hungária Kereskedelmi és Szolgáltató Korlátolt Felelősségű Társaság		1118 Budapest, Somlói út 31. 2. em. 5., Hungary	92,00	AGROFERT, a.s.
220	AGROFERT Slovakia, s. r. o.	47459450	Špitálska 10, Bratislava 811 08	100,00	AGROFERT, a.s.
221	AGROFERT UK Limited		Holly House, 20 Hollymead Road, Chipstead, Surrey, CR5 3LQ, United Kingdom	50,00	AGROFERT, a.s.
222	Agrofert USA, Inc.		463 Johnny Mercer Blvd. B7 #294, Savannah, GA 31410	50,50	AGROFERT, a.s.
223	AGROSPOL Košice, s.r.o.	31731066	335, Ždaňa 044 11	100,00	TAJBA, a.s.
224	APARTMAN d.d.o.		Croatia	62,50	PENAM, a.s.
225	BPS Žichlínek s.r.o.	29058228	Jistebnice, Tisová 326, PSČ 391 33	100,00	FARMTEC a.s.
226	CFWWAH Verwaltungs GmbH		Fritz-Vomfelde-Straße 14-20, 40547 Düsseldorf, Germany	100,00	AGROFERT, a.s.
227	České technologické centrum pro anorganické pigmenty a.s.	26834839	Přerov, Nábř. Dr.E.Beneše 24	100,00	PRECHEZA a.s.
228	EXOREP Société a responsabilité limitée		770 AVE de Tourmany, 06250, MOUGINS, France	51,00	I.M.O.R.E.P. Société a responsabilité limitée
229	Farma Holešov s.r.o.	46993851	Holešov, Bořenovská 1356/11, PSČ 769 01	100,00	NAVOS, a.s.
230	FARMA Praha spol. s r. o.	26151847	Hostivice, Lomená 554, okres Praha-západ, PSČ 253 01	33,00	FARMTEC a.s.
231	FARMTEC Polska Sp z o. o.		Reymonta 32/2, 45-072 Opole, Poland	100,00	FARMTEC a.s.
232	FARMTEC Servis o.o.o.		Russia	100,00	FARMTEC a.s.
233	FARMTEC SLOVAKIA s.r.o.	35756675	Chovateľská 2, Trnava 917 01	100,00	FARMTEC a.s.
234	FARMTEC Vostok IUPP		Belarus	100,00	FARMTEC a.s.

1. Rozsah konsolidace (pokračování)

1.7. Společnosti nezahrnuté do konsolidačního celku (pokračování)

Společnosti nezahrnuté z důvodu nevýznamnosti (pokračování):

Poř. č.	Společnosti nezahrnuté 2013	IČ	Sídlo firmy	Přep. podíl na ZK v %	Bezprostřední vlastník
235	Fatra s.r.o.		109451, Moskva, ul. Bratislavskaja, d.16, korp.1, pom.3	100,00	Fatra, a.s., DEZA, a.s.
236	GREENCHEM SOLUTIONS DO BRASIL COMÉRCIO DE PRODUTOS QUÍMICOS LTDA.		Brazil	100,00	GreenChem Holding B.V.
237	Hospodářské družstvo Hořešovice	47048115	Klobouky v Čechách, Hořešovice, PSČ 273 74	30,56	AGRO Píchov spol. s r.o.
238	I.M.O.D.I.M. Société a responsabilité limitée		262 allée des Cougoussoles, 06111 Le Cannet	100,00	IMOPA, a.s.
239	I.M.O.R.E.P. Société a responsabilité limitée		262 allée des Cougoussoles, 06111 Le Cannet	51,00	IMOPA, a.s.
240	Italian tomato food llc		1412 Ocean Drive, Miami Beach, FL 33139, USA	100,00	IMOPA, a.s.
241	Léko Media Group s.r.o.	24719145	Praha 1 - Nové Město, Ostrovní 129, PSČ 110 00	100,00	AGF Media, a.s.
242	Logistics Solution, s.r.o.	24847038	Havířská 1059, 580 01 Havlíčkův Brod	100,00	AGROFERT, a.s.
243	PD KOVO-METAL s.r.o.	43989926	Hlavná 716, Okoč 930 28	49,64	Poľnohospodárske družstvo Okoč-Sokolec
244	Pécsváradi AV-TÁRHÁZ Kereskedelmi és Szolgáltató Korlátolt Felelősségű Társaság		7720 Pécsvárad, Erzsébeti u.5., Hungary	99,61	Pécsváradi AGROVER Kft.
245	Penzion Labská, a.s.	27274462	Terezińska 47, 410 02 Lovosice	100,00	Lovochemie, a.s., IMOPA, a.s.
246	Projekt Eurocampus Slovenská republika, s. r. o.	45694095	Družicová 10, Bratislava 821 02	70,00	ECOPRESS a.s.
247	SILO - KRZ s.r.o.	27501281	Semily - Podmoklice, Pod Černým mostem 486, PSČ 513 01	33,33	R O K A , spol. s r.o.
248	Statek Lom s.r.o.	26353521	Bor čp. 644, PSČ 348 02	99,93	RESPO, spol. s r.o.
249	Strakoodbyt, družstvo	26087570	Strakonice, Nebřehovická 522, PSČ 386 01	50,00	Podnik živočišné výroby, a.s.
250	SYNTHESIA POLSKA Sp.Z.o.o.		Al. Kościuszki 80/82, 90-437 Łódź, Poland	100,00	Synthesia, a.s.
251	TK DEZA Valašské Meziříčí spol. s r.o.	64087247	Valašské Meziříčí, Kouty 26, PSČ 757 01	65,00	DEZA, a.s.
252	TOB Latorica Ltd.		83007, Doněck, Vulisa Putilovska Roša, Budinok 16A	100,00	Kostelecké uzeniny a.s.
253	ÚJ ÉLET Mezőgazdasági Termelő Értékesítő és Szolgáltató Szövetkezet		7631 Pécs-Reménypuszta, hrsz 0221, Hungary	33,19	Pécs-Reménypusztai Mezőgazdasági Termelő és Kereskedelmi Kft.
254	ZEDNÍČEK SLOVAKIA, s. r. o.	44221819	Nobelova 34, Bratislava 836 05	100,00	Kostelecké uzeniny a.s.
255	ZIDINA Gabona Szövetkezet Termelői Csoport		7631 Pécs-Reménypuszta, hrsz 0221, Hungary	37,57	Pécs-Reménypusztai Mezőgazdasági Termelő és Kereskedelmi Kft.

1. Rozsah konsolidace (pokračování)

1.7. Společnosti nezahrnuté do konsolidačního celku (pokračování)

Společnosti nezahrnuté z důvodu likvidace nebo konkurzu:

Do konsolidačního celku nevstoupily rovněž společnosti v konkurzu či v likvidaci, neboť u nich existují dlouhodobá omezení významně bránící konsolidující účetní jednotce ve výkonu jejich práv ohledně nakládání s majetkem nebo v jejich řízení. Jedná se o následující společnosti:

Poř. č.	Společnosti v likvidaci nebo konkurzu 2013	IČ	Sídlo firmy	Přep. podíl na ZK v %	Bezprostřední vlastník
256	DRUTA, s.r.o. v likvidaci	25161458	Tábor, Vožická 2047, PSČ 390 47	100,00	Vodňanská drůbež, a.s.
257	GreenChem GmbH		Drebritzer Weg 41, 01877 Bischofswerda	49,85	GEVA Agrarhandel GmbH
258	INTERNET TRADING s.r.o., v likvidaci	60721235	Brno, Vídeňská 11/127, PSČ 619 00	100,00	MAFRA, a.s.
259	INTERNET TRADING s.r.o. v likvidácii	36790567	Sienkiewiczova 4, Bratislava 811 09	100,00	INTERNET TRADING s.r.o., v likvidaci
260	Jihočeská drůbež, a.s. v likvidaci	60647850	Tábor, Vožická 2047, PSČ 390 02	100,00	AGROFERT, a.s.
261	Masokombinát Klatovy a.s.	45359903	Klatovy, Koldinova 672/II	54,19	Kostecké uzeniny a.s.
262	Odbytové a hospodářské družstvo Vilémov v likvidaci	27479323	Vilémov č.p. 227, PSČ 58283	29,41	ZS Vilémov, a.s.
263	Odbytové družstvo chovatelů v likvidácii	36555819	Odbojárov 2279/37, Topolčany 955 92	87,59	Farma HYZA a.s.
264	Super Pek a.s., v konkurze	5789115	Budatínska 36, Bratislava 851 05	21,54	PRVÁ BRATISLAVSKÁ PEKÁRENSKÁ a.s.

Do konsolidačního celku dále podle rozhodnutí řídicí společnosti nevstoupily společnosti řízené společností pod podstatným vlivem.

1.8. Údaje účetních závěrek společností konsolidačního celku a konsolidační pravidla

Údaje účetních závěrek všech společností zahrnutých a nezahrnutých do konsolidačního celku a konsolidační pravidla obsahující informace o způsobu transformace údajů individuálních účetních závěrek společností (zahrnutých do konsolidačního celku) do položek konsolidované účetní závěrky jsou uloženy k nahlédnutí v sídle řídicí společnosti.

2. Účetní postupy

Konsolidovaná účetní závěrka skupiny za rok 2013 je sestavena v souladu se zákonem č. 563/1991 Sb. o účetnictví, vyhláškou č. 500/2002 Sb., kterou se provádějí některá ustanovení zákona o účetnictví („Vyhláška MF“) a Českými účetními standardy.

2.1. Systém konsolidace

Společnosti ovládané, řízené jsou konsolidovány metodou plné konsolidace, společnosti pod podstatným vlivem ekvivalenční metodou a společnosti spoluovládané poměrnou metodou.

Konsolidace je provedena podle příslušné metody způsobem přímé konsolidace s výjimkou využití tří dílčích konsolidačních celků: GreenChem Holding B.V., Lieken AG, SKW Piesteritz Holding GmbH, kde je použita metoda postupné konsolidace.

Vzájemné pohledávky, závazky, výnosy a náklady jsou plně vyloučeny. Zisk z prodeje aktiv mezi společnostmi skupiny je plně vyloučen. Dividendy přijaté od společností konsolidovaných plnou, poměrnou resp. ekvivalenční metodou byly vyloučeny z konsolidovaného výkazu zisku a ztráty a o jejich výši byl zvýšen konsolidovaný výsledek hospodaření minulých let resp. konsolidační rezervní fond.

Účetní závěrky všech společností zahrnutých do konsolidace byly sestaveny k 31. prosinci 2013 s výjimkou společnosti pod podstatným vlivem CS CABOT, spol. s r.o., jejíž účetní závěrka byla sestavena k 30. září 2013.

Pro účely konsolidace došlo ke sjednocení významných účetních postupů v rámci konsolidačního celku. Tyto účetní postupy, které používají jednotlivé společnosti konsolidačního celku, jsou popsány níže.

2.2. Konsolidační rozdíly

Konsolidační rozdíly byly zjištěny jako rozdíl mezi pořizovací cenou podílových cenných papírů a vkladů konsolidované společnosti a jejich oceněním podle podílové účasti řídicí společnosti na výši vlastního kapitálu vyjádřeného reálnou hodnotou ke dni akvizice nebo ke dni dalšího zvýšení účasti (dalšího pořízení cenných papírů nebo vkladů). Za den akvizice se považuje datum, od něhož začíná řídicí společnost účinně uplatňovat příslušný vliv nad konsolidovanou společností. U konsolidačních rozdílů byla stanovena lineární doba odepisování po dobu 7 let, přičemž první odpis je účtován v plné výši v roce vzniku konsolidačního rozdílu. Konsolidační rozdíly do výše 5 000 tis. Kč jsou v roce vzniku účtovány v plné výši do nákladů, resp. do výnosů.

2.3. Dlouhodobý hmotný a nehmotný majetek

Dlouhodobým hmotným majetkem se rozumí majetek, jehož ocenění je vyšší než 40 tis. Kč, a dlouhodobým nehmotným majetkem se rozumí majetek, jehož ocenění je vyšší než 60 tis. Kč v jednotlivém případě a doba použitelnosti je vždy delší než jeden rok.

Nakoupený dlouhodobý hmotný a nehmotný majetek je oceněn pořizovacími cenami. Ocenění dlouhodobého hmotného a nehmotného majetku vytvořeného vlastní činností zahrnuje přímé náklady, nepřímé náklady bezprostředně související s vytvořením majetku vlastní činností, popřípadě nepřímé náklady správního charakteru, pokud vytvoření majetku přesahuje období jednoho roku.

Reprodukční pořizovací cenou se oceňuje dlouhodobý hmotný a nehmotný majetek nabytý darováním, dlouhodobý nehmotný majetek vytvořený vlastní činností, pokud je reprodukční pořizovací cena nižší než vlastní náklady, dlouhodobý hmotný majetek bezúplatně nabytý na základě smlouvy o koupi najaté věci, majetek nově zjištěný v účetnictví a vklad dlouhodobého nehmotného a hmotného majetku s výjimkou případů, kdy vklad je oceněn podle společenské smlouvy nebo zakladatelské listiny jinak.

2. Účetní postupy (pokračování)

2.3. Dlouhodobý hmotný a nehmotný majetek (pokračování)

Dlouhodobý majetek je účetně odpisován rovnoměrně po dobu, která je pro jednotlivé skupiny majetku stanovena následovně:

Budovy a stavby	30 - 50 let
Stroje a zařízení	10 - 15 let
Dopravní prostředky	4 - 8 let
Inventář	4 roky
Oceňovací rozdíl k nabytému majetku	15 let
Software	4 - 5 let

Náklady na opravy a údržbu dlouhodobého hmotného majetku se účtují přímo do nákladů. Technické zhodnocení dlouhodobého hmotného majetku je aktivováno.

Pokud zůstatková hodnota dlouhodobého hmotného a nehmotného majetku přesahuje jeho odhadovanou zpětně získatelnou částku, je jeho zůstatková hodnota snížena na tuto částku prostřednictvím opravné položky.

Emisní povolenky:

Emisní povolenkou se rozumí majetková hodnota odpovídající právu provozovatele zařízení vypustit do ovzduší v daném roce ekvivalent tuny CO₂. Emisní povolenky jsou přiděleny provozovateli zařízení na základě Národního alokačního plánu. Přidělené povolenky jsou uloženy na účtech jednotlivých provozovatelů v rejstříku emisních povolenek.

Emisní povolenky přidělené Národním alokačním plánem jsou zaúčtovány do dlouhodobého nehmotného majetku proti krátkodobým závazkům k datu jejich připsání na účet v registru emisních povolenek. Přidělené emisní povolenky jsou oceňovány reprodukční pořizovací cenou. Pro ocenění se použije tržní cena povolenek ke dni připsání povolenek na účet společností skupiny.

Nakoupené povolenky se oceňují pořizovací cenou.

Přidělené emisní povolenky vykázané v rámci krátkodobých závazků jsou zúčtovány do ostatních provozních výnosů ve věcné a časové souvislosti s náklady.

Účtování spotřeby emisních povolenek je prováděno k datu sestavení účetní závěrky na základě skutečných emisí CO₂ za dané období proti účtům ostatních provozních nákladů.

Pro účtování úbytků emisních povolenek používají společnosti skupiny metodu FIFO.

O prodeji emisních povolenek je účtováno v rámci provozních výnosů ve výši prodejní ceny.

2.4. Leasing

Požizovací cena majetku získaného formou finančního nebo operativního leasingu není po dobu trvání leasingu aktivována, ale je účtována do nákladů rovnoměrně po celou dobu trvání leasingu. Budoucí splátky z finančního leasingu, které nejsou k datu účetní závěrky splatné, jsou vykázány v příloze ke konsolidované účetní závěrce, ale nejsou zachyceny v rozvaze.

2. Účetní postupy (pokračování)

2.5. Dlouhodobý finanční majetek

Majetkové účasti v nekonsolidovaných ovládaných a řízených společnostech a ve společnostech pod podstatným vlivem jsou oceněny pořizovací cenou zohledňující případné snížení hodnoty.

Cenné papíry a podíly, které nejsou majetkovou účastí, se rozdělují do následujících kategorií: cenné papíry k obchodování, realizovatelné cenné papíry a cenné papíry držené do splatnosti.

Cenné papíry k obchodování jsou cenné papíry, které společnosti konsolidačního celku drží za účelem provádění transakcí s cílem dosahovat zisk z cenových rozdílů v krátkodobém horizontu, maximálně však ročním.

Dlužné cenné papíry, které společnosti konsolidačního celku zamýšlí a jsou schopné držet do splatnosti, jsou klasifikovány jako cenné papíry držené do splatnosti a zahrnuté do stálých aktiv, pokud jejich splatnost nenastane během 12 měsíců od data účetní závěrky.

Cenné papíry a podíly, které budou společnosti konsolidačního celku vlastnit po neurčitou dobu, a které mohou být prodány v případě, že společnosti konsolidačního celku budou potřebovat peníze, jsou klasifikovány jako realizovatelné cenné papíry. Jsou zahrnuté do stálých aktiv, pokud vedení společností konsolidačního celku nezamýšlí jejich prodej během 12 měsíců od data účetní závěrky. V takovém případě jsou zahrnuté do oběžných aktiv. Vedení společností konsolidačního celku určuje povahu cenných papírů a podílů v okamžiku jejich pořízení a pravidelně ji přehodnocuje.

Cenné papíry a podíly jsou při nákupu vykázány v pořizovací ceně včetně transakčních nákladů. Cenné papíry držené do splatnosti jsou následně oceňovány naběhlou hodnotou. Ostatní cenné papíry jsou oceňovány reálnou hodnotou. Jako reálnou hodnotu společnosti konsolidačního celku používají tržní hodnotu cenných papírů k datu účetní závěrky. Ocenění cenných papírů neobchodovaných na veřejných trzích je provedeno na základě kvalifikovaného odhadu provedeného vedením společností konsolidačního celku.

Zisky a ztráty vyplývající ze změn reálné hodnoty cenných papírů k obchodování jsou vykázány ve výkazu zisku a ztráty v období, ve kterém nastanou. Nerealizované zisky a ztráty vyplývající ze změn reálné hodnoty realizovatelných cenných papírů jsou vykázány ve vlastním kapitálu a jsou zahrnuté do konsolidovaného výkazu zisku a ztráty v okamžiku realizace.

Pokud zůstatková hodnota cenných papírů držených do splatnosti přesahuje jejich odhadovanou zpětně získatelnou částku, pak je k těmto cenným papírům vytvořena opravná položka.

2.6. Zásoby

Zásoby vlastní výroby jsou oceňovány skutečnými vlastními výrobními náklady sníženými o opravnou položku.

Opravná položka k pomaluobrátkovým a zastaralým zásobám je tvořena na základě analýzy obrátkovosti zásob a na základě individuálního posouzení zásob.

Nakoupené zásoby jsou oceňovány pořizovací cenou sníženou o opravnou položku. Pořizovací cena zahrnuje veškeré náklady související s pořízením těchto zásob (zejména dopravné, clo atd.). Pro veškeré úbytky koupených zásob se užívá metoda FIFO ("první do skladu – první ze skladu") nebo vážený aritmetický průměr.

2. Účetní postupy (pokračování)

2.7. Pohledávky

Pohledávky jsou vykázány v nominální hodnotě snížené o opravnou položku k pochybným pohledávkám. Opravná položka k pohledávkám z obchodních vztahů je tvořena na základě věkové struktury pohledávek a na základě individuálního posouzení bonity dlužníka. Opravná položka k ostatním pohledávkám, včetně těch ze smluvních pokut, je tvořena na základě individuálního posouzení.

2.8. Opravné položky

Opravné položky jsou tvořeny ke všem aktivům konsolidačního celku v případech snížení jejich ocenění v účetnictví na základě prováděných inventarizací.

2.9. Úvěry

Úvěry jsou vykazovány v nominální hodnotě. Za krátkodobý úvěr se považuje i část dlouhodobých úvěrů, která je splatná do jednoho roku od data konsolidované účetní závěrky.

Pokud společnosti skupiny obdrží po konci účetního období od financujících bank souhlas s neplněním určitých finančních podmínek stanovených ve smlouvách o poskytnutí bankovních úvěrů, dle účetní politiky skupiny se v konsolidované účetní závěrce nepřeklasifikují dlouhodobé bankovní úvěry do krátkodobých bankovních úvěrů (viz poznámka 18).

2.10. Rezervy

Rezervy se tvoří v případě, kdy existuje možnost budoucích výdajů společností konsolidačního celku, vyplývající ze současných smluvních nebo mimosmluvních závazků v důsledku minulých událostí, je pravděpodobné, že k vyrovnání těchto závazků budou vynaloženy prostředky společností a přitom lze provést spolehlivý odhad částky závazků.

V souladu s českými účetními a daňovými předpisy jsou daňově uznatelné rezervy také tvořeny na významné opravy určitého dlouhodobého hmotného majetku, které bude podle odhadu vedení jednotlivých společností nutné provést v budoucích účetních obdobích, a to při splnění příslušných legislativních podmínek.

Společnosti skupiny vytvářejí rezervu na budoucí závazek z daně z příjmů snížený o uhrazené zálohy na daň z příjmů. Pokud zálohy na daň z příjmů převyšují předpokládanou daň, je příslušný rozdíl vykázán jako krátkodobá pohledávka.

2.11. Zaměstnanecké požitky

Na nevyplacené odměny a bonusy zaměstnancům týkajících se daného účetního období společnosti skupiny vytváří rezervy. Při tvorbě rezervy společnosti zohledňují očekávaný průměrný celoroční poměr odvodů na sociální a zdravotní pojištění vůči mzdovým nákladům.

K financování státního důchodového pojištění hradí společnosti skupiny pravidelné odvody do státního rozpočtu. Společnosti také poskytují svým zaměstnancům penzijní připojištění prostřednictvím příspěvků do nezávislých penzijních fondů.

2.12. Odložená daň

Odložená daň se vykazuje u všech přechodných rozdílů mezi zůstatkovou hodnotou aktiva nebo závazku v rozvaze a jejich daňovou hodnotou. Odložená daňová pohledávka je zaúčtována jen u těch společností konsolidačního celku, kde je pravděpodobné, že ji bude možné daňově uplatnit v následujících účetních obdobích.

2. Účetní postupy (pokračování)

2.13. Přepočty údajů v cizích měnách na českou měnu

Všechna peněžní aktiva a pasiva vedená v cizích měnách byla přepočtena devizovým kurzem České národní banky k datu konsolidované účetní závěrky. Všechny kurzové zisky a ztráty z přepočtu pohledávek a závazků jsou účtovány do výkazu zisku a ztráty. Majetkové účasti v nekonsolidovaných společnostech s rozhodujícím a podstatným vlivem, cenné papíry a podíly, které jsou vedeny v cizích měnách, a které se k datu účetní závěrky neoceňují reálnou hodnotou, jsou přepočteny devizovým kurzem zveřejněným Českou národní bankou k rozvahovému dni. Kurzový rozdíl je zaúčtován do vlastního kapitálu, s výjimkou cenných papírů držených do splatnosti, u kterých je kurzový rozdíl účtován do výkazu zisku a ztráty. U ostatních cenných papírů a podílů, které jsou k datu účetní závěrky oceněny reálnou hodnotou a které jsou vedené v cizích měnách, se kurzový rozdíl považuje za součást ocenění reálnou hodnotou.

Společnosti skupiny odepisují cizoměnné pohledávky po přepočtení kurzem zveřejněným Českou národní bankou ke dni odpisu pohledávky.

2.14. Tržby a výnosy – účtování a klasifikace

Tržby jsou zaúčtovány k datu doručení zboží nebo výrobků a jejich akceptace zákazníkem nebo k datu uskutečnění služeb a jsou vykázány po odečtení slev a daně z přidané hodnoty. Tržby jsou vykazovány v konsolidovaném výkazu zisku a ztráty jako tržby za prodej zboží nebo jako výkony. Tržby za prodej zboží představují prodej nakoupeného zboží třetím stranám. Výkony zahrnují přímý prodej vlastních výrobků a služeb společností konsolidačního celku třetím stranám.

Výnosy ze smluvních pokut jsou zaúčtovány do ostatních provozních výnosů k datu vzniku nároku na smluvní pokutu. Výnosy z titulu náhrad škody jsou zaúčtovány do ostatních provozních výnosů v okamžiku zaplacení. Pokud společnosti skupiny uplatňují nárok na náhradu škody (s výjimkou náhrad vyplývajících z pojistných smluv), ale náhrada škody ještě nebyla uhrazena, konsolidující účetní jednotka popíše tento uplatňovaný nárok na náhradu škody jako podmíněné aktivum v příloze ke konsolidované účetní závěrce a nevykáže odpovídající výnos ve výkazu zisku a ztráty. Výnosy z náhrad, které vyplývají z pojistných smluv, jsou vykázány k datu příznání nároku pojišťovací společností.

2.15. Finanční deriváty

Společnosti skupiny využívají derivátové finanční nástroje na zajišťování úrokového a měnového rizika.

Finanční deriváty jsou nejprve zachyceny v rozvaze v pořizovací ceně a následně přeceňovány na reálnou hodnotu. Reálná hodnota je vypočtena jako současná hodnota očekávaných budoucích peněžních toků. Pro ocenění opcí jsou používány modely pro oceňování opcí.

Všechny deriváty jsou vykazovány v položce jiné pohledávky, mají-li pozitivní reálnou hodnotu, nebo v položce jiné závazky, je-li jejich reálná hodnota pro společnosti skupiny negativní.

Společnosti skupiny mají finanční deriváty, které slouží jako zajišťovací nástroj, ale nesplňují kritéria pro zajišťovací účetnictví. Tyto deriváty jsou proto vykázány jako deriváty určené k obchodování. Změny reálné hodnoty finančních derivátů k obchodování jsou součástí položky výnosy či náklady z přecenění cenných papírů a derivátů.

2. Účetní postupy (pokračování)

2.15. Finanční deriváty (pokračování)

Společnosti skupiny předem vymezují určité deriváty k zajištění budoucích peněžních toků plynoucích z vybraných aktiv nebo závazků, očekávaných transakcí nebo pevných příslibů (zajištění peněžních toků). Účtování o takto vymezovaných finančních derivátech jako o zajišťovacích nástrojích je možné pouze při splnění následujících kritérií:

- (i) před použitím zajišťovacího účetnictví je připravena formální dokumentace obecné zajišťovací strategie, zajišťovaného rizika, zajišťovacího nástroje, zajišťované položky a jejich vzájemných vazeb
- (ii) dokumentace zajištění prokazuje, že zajištění velmi efektivně kompenzuje riziko zajišťované položky na počátku a po celé vykazované období
- (iii) zajištění je průběžně efektivní
- (iv) zajištěná položka není cenným papírem k obchodování

Změny reálné hodnoty finančních derivátů, které splňují kritéria efektivního zajištění peněžních toků, jsou zachyceny ve vlastním kapitálu. Pokud ze zajištěné očekávané transakce nebo pevného příslibu vznikne aktivum nebo závazek, zisky a ztráty dříve zahrnuté ve vlastním kapitálu jsou součástí pořizovací ceny daného aktiva nebo závazku. V opačném případě jsou hodnoty zahrnuté ve vlastním kapitálu převedeny z vlastního kapitálu do výkazu zisku a ztráty a klasifikovány jako výnos nebo náklad období, ve kterém zajišťovaná položka ovlivňuje hospodářský výsledek.

2.16. Dotace

V případě nekapitálových dotací dochází k jejich zúčtování do ostatních provozních výnosů po splnění příslušných podmínek a obdržení těchto dotací. Kapitálové dotace snižují ocenění dlouhodobého hmotného a nehmotného majetku.

2.17. Následné události

Dopad událostí, které nastaly mezi rozvahovým dnem a dnem podpisu konsolidované účetní závěrky, je zachycen v účetních výkazech v případě, že tyto události poskytly doplňující informace o skutečnostech, které existovaly k rozvahovému dni.

V případě, že mezi rozvahovým dnem a dnem podpisu konsolidované účetní závěrky došlo k významným událostem zohledňujícím skutečnosti, které nastaly po rozvahovém dni, jsou důsledky těchto událostí popsány v příloze konsolidované účetní závěrky, ale nejsou zaúčtovány v konsolidovaných účetních výkazech.

2.18. Náklady na REACH

Výdaje související s dodržováním evropské legislativy REACH dle nařízení Evropského parlamentu a Rady (ES) č. 1907/2006 jsou aktivovány jako ocenitelná práva podle jednotlivých registrací produktů. Tento postup byl poprvé uplatněn v roce 2011. V předchozích obdobích byly výdaje dle této legislativy zachyceny jako náklad příštích období, popř. náklad běžného období.

2.19. Změny účetních politik

Společnost se každý rok snaží o zpřesnění vykazování některých údajů v příloze. V takovém případě jsou upravené i srovnatelné údaje za předchozí období.

3. Dlouhodobý hmotný majetek

Dlouhodobý hmotný majetek konsolidačního celku má následující strukturu:

(tis. Kč)	Netto 31. prosince 2012	Nové ovláda- né společnosti	Vyřazené společnosti	Přírůstky / přeúčtování	Vyřazení	Odpisy	Tvorba / zúčtování opravných položek	Netto 31. prosince 2013
Dlouhodobý hmotný majetek celkem	43 412 144	10 088 967	-880	8 702 062	-1 167 888	-5 429 231	-236 413	56 721 350
z toho: pozemky	4 652 024	1 055 958	-870	228 548	-45 164	0	-5 574	6 054 479
stavby	20 726 905	4 609 988	0	1 910 929	-308 750	-1 297 766	51 428	26 169 069
samostatné movité věci	14 082 304	4 291 911	-10	4 424 418	-654 599	-3 841 256	-291 557	18 518 878
pěstiteleské celky trvalých porostů	20 363	3 401	0	293	0	-3 763	0	20 739
základní stádo	202 064	16 479	0	216 295	-63 598	-140 273	47	231 832
jiný DHM	394 186	33 591	0	286 703	-103 009	-149 727	548	462 899
nedokončený DHM	2 741 506	143 515	0	1 187 360	0	0	8 664	4 168 108
poskytnuté zálohy na DHM	635 358	20 590	0	447 516	0	0	31	1 106 579
očekávaný rozdíl k nab. majetku	-42 566	71	0	0	7 232	3 554	0	-11 233

Dlouhodobý hmotný majetek v zůstatkové hodnotě 8 714 417 tis. Kč k 31. prosinci 2013 (31. prosince 2012: 8 021 797 tis. Kč) slouží jako poskytnutá záruka za úvěry skupiny.

Budoucí platby z titulu pořízení dlouhodobého majetku formou finančního leasingu činí k 31. prosinci 2013 za konsolidační celek 190 195 tis. Kč (31. prosince 2012: 150 636 tis. Kč), z toho společnosti pod podstatným vlivem 0 Kč (31. prosince 2012: 0 Kč).

Opravné položky vytvořené k dlouhodobému hmotnému majetku jsou k 31. prosinci 2013 ve výši 2 752 196 tis. Kč (31. prosince 2012: 2 386 165 tis. Kč).



4. Dlouhodobý finanční majetek

Dlouhodobý finanční majetek konsolidačního celku má následující strukturu:

(tis. Kč)	31. prosince 2013	31. prosince 2012
Dlouhodobý finanční majetek celkem	1 021 578	644 949
z toho: podíly v ovládaných a řízených osobách	46 250	50 066
podíly v účetních jednotkách pod podstatným vlivem	256	237
ostatní dlouhodobé cenné papíry a podíly	89 949	109 053
půjčky nekonsolidovaným spřízněným stranám	742 531	468 116
jiný dlouhodobý finanční majetek	14 505	8 064
pořizovaný dlouhodobý finanční majetek	127 387	7 052
zálohy na dlouhodobý finanční majetek	700	2 361

Dlouhodobý finanční majetek včetně v důsledku konsolidace vyloučeného dlouhodobého finančního majetku v celkové hodnotě 1 340 695 tis. Kč k 31. prosinci 2013 (31. prosince 2012: 680 373 tis. Kč) slouží jako poskytnutá záruka za úvěry skupiny.

5. Cenné papíry a podíly v ekvivalenci

Cenné papíry a podíly v ekvivalenci obsahují cenné papíry a vklady společností pod podstatným vlivem oceněné ve výši podílu na vlastním kapitálu společnosti pod podstatným vlivem.

(tis. Kč)	31. prosince 2013	31. prosince 2012
Cenné papíry a podíly v ekvivalenci celkem	1 121 074	876 804
z toho: AGRO Blatná a.s.	43 666	42 422
AGRO Radomyšl a.s.	26 169	25 775
CS CABOT, spol. s r.o.	609 292	555 904
KEMIFLOC a.s.	70 071	68 989
První novinová společnost a.s.	169 517	0
Zemědělská akciová společnost Březno	44 299	41 126
Zemědělské zásobování a nákup Strakonice a.s.	86 490	79 334
Ostatní	71 570	63 254

6. Kladný konsolidační rozdíl

Pohyby v kladném konsolidačním rozdílu lze analyzovat následovně:

(tis. Kč)	2013	2012
Počáteční zůstatek k 1. lednu	2 673 228	3 770 181
Zvýšení podílu na základním kapitálu společností ovládaných a společností pod podstatným vlivem	14 075	37 312
Nově zařazené společnosti ovládané, a společnosti pod podstatným vlivem	1 515 743	5 069
Opravná položka	50 975	9 890
Zúčtování kladného konsolidačního rozdílu	-1 116 665	-1 149 224
Konečný zůstatek k 31. prosinci	3 137 356	2 673 228

7. Záporný konsolidační rozdíl

Pohyby v záporném konsolidačním rozdílu lze analyzovat následovně:

(tis. Kč)	2013	2012
Počáteční zůstatek k 1. lednu	2 557 103	3 600 543
Zvýšení podílu na základním kapitálu společností ovládaných a společností pod podstatným vlivem	59 158	121 813
Nově zařazené společnosti ovládané a společnosti pod podstatným vlivem	4 918 170	260 426
Zúčtování záporného konsolidačního rozdílu	-1 650 382	-1 425 679
Konečný zůstatek k 31. prosinci	5 884 049	2 557 103

8. Zásoby

(tis. Kč)	31. prosince 2013	31. prosince 2012
Zásoby celkem	25 950 135	26 122 964
z toho: materiál	6 568 028	6 659 849
nedokončená výroba a polotovary	2 644 347	2 240 973
výrobky	6 493 904	5 978 653
zvířata	891 249	884 198
zboží	9 206 355	10 067 954
poskytnuté zálohy na zásoby	146 252	291 337

Zásoby v hodnotě 7 170 670 tis. Kč k 31. prosinci 2013 (31. prosince 2012: 7 683 840 tis. Kč) slouží jako poskytnutá záruka na úvěry skupiny.

Opravné položky vytvořené k zásobám k 31. prosinci 2013 jsou ve výši 1 054 324 tis. Kč (31. prosince 2012: 842 953 tis. Kč).

9. Pohledávky

(tis. Kč)	31. prosince 2013	31. prosince 2012
Dlouhodobé pohledávky celkem		
(bez odložené daňové pohledávky)	232 342	175 307
z toho: se splatností nad 5 let	15 566	39 516
Krátkodobé pohledávky celkem	21 980 995	18 010 759
z toho: po lhůtě splatnosti (nad rámec vytvořených opravných položek)	3 011 507	2 638 414
z toho: po lhůtě splatnosti 180 dnů (nad rámec vytvořených opravných položek)	363 358	348 826

Pohledávky k účetním jednotkám konsolidačního celku s dobou splatnosti delší než 5 let, které jsou v důsledku konsolidace vyloučeny, k 31. prosinci 2013 činí 47 459 tis. Kč (31. prosince 2012: 18 277 Kč).

Pohledávky ve výši 5 545 410 tis. Kč k 31. prosinci 2013 (31. prosince 2012: 4 700 694 tis. Kč) slouží jako poskytnutá záruka na úvěry skupiny.

Opravné položky vytvořené k pohledávkám (krátkodobým a dlouhodobým celkem) k 31. prosinci 2013 jsou ve výši 3 052 035 tis. Kč (31. prosince 2012: 3 083 497 tis. Kč).

10. Závazky

(tis. Kč)	31. prosince 2013	31. prosince 2012
Dlouhodobé závazky celkem		
(bez odloženého daňového závazku)	1 708 107	659 983
z toho: se splatností nad 5 let	61 100	24 603
Krátkodobé závazky činí celkem	19 214 809	15 780 680
z toho: po lhůtě splatnosti	863 006	1 384 259
z toho: po lhůtě splatnosti 180 dnů	74 694	253 017

Závazky k účetním jednotkám konsolidačního celku s dobou splatnosti delší než 5 let, které jsou v důsledku konsolidace vyloučeny, k 31. prosinci 2013 činí 47 459 tis. Kč (31. prosince 2012: 18 277 Kč).

11. Odložená daňová pohledávka a odložený daňový závazek

	31. prosince 2013		31. prosince 2012	
	tis. Kč		tis. Kč	
	Odložená daňová pohledávka	Odložený daňový závazek	Odložená daňová pohledávka	Odložený daňový závazek
Zůstatková hodnota dlouhodobého majetku	170 096	1 773 251	172 756	1 607 656
Rezervy	460 168	0	250 928	0
Opravná položka k pohledávkám	91 510	0	94 170	0
Opravná položka k dlouhodobému majetku	293 411	0	192 117	0
Opravná položka k zásobám	186 417	0	134 660	0
Opravná položka ke krátk. fin. majetku	0	0	2 866	0
Oceňovací rozdíl k nabytému majetku	26 070	23 571	34 338	36 458
Dohadná položka na odměny zaměstnancům – zdravotní a sociální pojištění	22 311	0	8 805	0
Úrok z prodlení na výstupu nezaplacený za příslušný kalendářní rok	0	2 427	0	17 883
Jiné dočasné rozdíly (např. investiční pobídky)	428 854	95 730	482 979	72 359
Odčitatelná daňová ztráta	347 335	0	355 325	0
Kompenzace odložené daňové pohledávky a závazku na úrovni individualních podniků	-847 265	-847 265	-695 146	-695 146
Celkem	1 178 907	1 047 714	1 033 798	1 039 210

Pro kalkulaci odložené daně byla použita sazba daně z příjmů platná v období, ve kterém bude daňová pohledávka nebo závazek uplatněn.

Odložená daňová pohledávka je v rozvaze vykazována jako součást dlouhodobých pohledávek, odložený daňový závazek jako součást dlouhodobých závazků.

12. Pohledávky a závazky kryté zástavním právem

(tis. Kč)	31. prosince 2013	31. prosince 2012
Zástavním právem jsou kryty pohledávky ve výši	889 515	717 974
Zástavním právem jsou zaručeny závazky včetně bankovních úvěrů ve výši	12 632 889	16 257 372

Závazky jsou zaručeny převážně kombinovaným způsobem, ve kterém převažuje zástavní právo k dlouhodobému majetku, k pohledávkám, k zásobám a ručení třetích osob.

13. Krátkodobý finanční majetek

(tis. Kč)	31. prosince 2013	31. prosince 2012
Krátkodobý finanční majetek celkem	5 063 612	4 759 801
z toho: peníze a účty v bankách	4 979 170	4 731 663
ostatní krátkodobý finanční majetek	84 442	28 138

14. Vlastní kapitál

14.1. Změny vlastního kapitálu v průběhu roku 2013

(tis. Kč)	Základní kapitál	Kapitálové fondy	Fondy ze zisku	Konsolidovaný výsledek hospodaření minulých let	Konsolidovaný výsledek hospodaření běžného období	Podíl na výsledku hospodaření v ekvivalenci	Konsolid. rezervní fond	Vlastní kapitál celkem
Zůstatek k 1. lednu 2013	628 000	598 421	710 808	42 161 567	5 793 435	237 732	2 250 964	52 380 927
Rozdělení výsledku hospodaření roku 2012	0	0	125 513	5 667 922	-5 793 435	0	0	0
Nové ovládané, řízené společnosti - dříve přidružené podniky	0	0	520	35	0	0	-555	0
Přesuny v rámci vlastního kapitálu	0	0	6 027	-6 027	0	0	0	0
Kurzové rozdíly z přepočtu zahraničních konsolidovaných společností	0	1 443 277	0	0	0	0	2 519	1 445 796
Čerpání fondů	0	0	-26 534	0	0	0	-2 373	-28 907
Oceňovací rozdíly z přecenění derivátů	0	-31 095	0	0	0	0	0	-31 095
Převod do konsolidačního rezervního fondu	0	0	0	0	0	-237 732	237 732	0
Podíl na výsledku hospodaření v ekvivalenci za rok 2013	0	0	0	0	0	339 633	0	339 633
Výsledek hospodaření bez menšinových podílů za rok 2013	0	0	0	0	5 273 268	0	0	5 273 268
Ostatní změny	0	-9 994	22 568	68 612	0	0	-73	81 113
Zůstatek k 31. prosinci 2013	628 000	2 000 609	838 902	47 892 109	5 273 268	339 633	2 488 214	59 460 735

14. Vlastní kapitál (pokračování)

14.2. Změny vlastního kapitálu v průběhu roku 2012

(tis. Kč)	Základní kapitál	Kapitálové fondy	Fondy ze zisku	Konsolidovaný výsledek hospodaření minulých let	Konsolidovaný výsledek hospodaření běžného období	Podíl na výsledku hospodaření v ekvivalenci	Konsolid. rezervní fond	Vlastní kapitál celkem
Zůstatek k 1. lednu 2012	628 000	917 671	566 632	33 970 808	8 434 965	241 752	1 931 382	46 691 210
Rozdělení výsledku hospodaření roku 2012	0	0	165 971	8 268 994	-8 434 965	0	0	0
Nové ovládané, řízené společnosti - dříve přidružené podniky	0	12 714	3 867	-69 490	0	0	52 909	0
Výplata tantiém	0	0	0	-258	0	0	-969	-1 227
Kurzové rozdíly z přepočtu zahraničních konsolidovaných společností	0	-401 514	0	0	0	0	-505	-402 019
Čerpání fondů	0	0	-25 579	0	0	0	-1 297	-26 876
Oceňovací rozdíly z přecenění derivátů	0	67 224	0	0	0	0	0	67 224
Převod do konsolidačního rezervního fondu	0	0	0	0	0	-241 752	241 752	0
Podíl na výsledku hospodaření v ekvivalenci za rok 2012	0	0	0	0	0	237 732	0	237 732
Výsledek hospodaření bez menšinových podílů za rok 2012	0	0	0	0	5 793 435	0	0	5 793 435
Ostatní změny	0	2 326	-83	-8 487	0	0	27 692	21 448
Zůstatek k 31. prosinci 2012	628 000	598 421	710 808	42 161 567	5 793 435	237 732	2 250 964	52 380 927



15. Menšinový vlastní kapitál

(tis. Kč)	Menšinový základní kapitál	Menšinové kapitálové fondy	Menšinové ziskové fondy vč. nerozděl. zisku minulých let	Menšinový hospo- dářský výsledek běž. období	Menšinový vlastní kapitál celkem
Zůstatek k 1. lednu 2012	286 659	8 778	115 287	44 726	455 450
Převod do nerozděleného zisku minulých let	0	0	44 726	-44 726	0
Nové ovládané, řízené společnosti	22 623	46 687	-12 654	0	56 656
Vyplacení podílu na vlastním kapitálu a vý- plata tantiém	0	0	-36 338	0	-36 338
Snížení podílů menšinových vlastníků	-120 100	-4 268	-43 647	0	-168 015
Čerpání fondů	0	0	-29	0	-29
Ostatní	-560	-410	330	0	-640
Hospodářský výsledek běžného období 2012	0	0	0	49 090	49 090
Zůstatek k 31. prosinci 2012	188 622	50 787	67 675	49 090	356 174
Převod do nerozděleného zisku minulých let	0	0	49 090	-49 090	0
Nové ovládané, řízené společnosti	145 013	205 124	2 062	0	352 199
Vyplacení podílu na vlastním kapitálu a vý- plata tantiém	0	0	-31 749	0	-31 749
Snížení podílů menšinových vlastníků	-78 401	-7 007	-24 537	0	-109 945
Čerpání fondů	0	0	-59	0	-59
Ostatní	2 649	4 154	-1 313	0	5 490
Hospodářský výsledek běžného období 2013	0	0	0	50 409	50 409
Zůstatek k 31. prosinci 2013	257 883	253 058	61 169	50 409	622 519

Menšinový vlastní kapitál je podíl menšinových vlastníků na vlastním kapitálu (tj. základním kapitálu, kapitálových fondech, ziskových fondech, nerozděleném, popř. neuhrazeném hospodářském výsledku minulých let a hospodářském výsledku běžného účetního období) ovládaných a řízených společností.

16. Základní kapitál

Schválené a vydané akcie:

	31. prosince 2013 a 2012	
	počet	tis. Kč
Listinné akcie AGROFERT, a.s. v hodnotě 1 000 tis. Kč, plně splacené	628	628 000
Akcionář skupiny:	31. prosince 2013 a 2012	
Ing. Andrej Babiš, se sídlem Průhonice, Františka Zemana 876, PSČ 252 43		100%

17. Rezervy

(tis. Kč)	31. prosince 2013	31. prosince 2012
Rezervy celkem	4 124 395	2 270 015
z toho: podle zvláštních právních předpisů	310 775	232 605
rezerva na důchody	683 298	19 693
na daň z příjmů (po započtení zaplacených záloh)	428 978	563 328
ostatní rezervy	2 701 344	1 454 389
z toho: rezerva na garanční opravy a reklamace	84 968	76 499
rezerva na restrukturalizaci	226 248	5 583
rezerva na rizika a ztráty z podnikání	300 516	263 755
rezerva na likvidaci ekologických zátěží	282 216	252 046
rezerva na soudní spory	104 651	124 857
rezerva na nevyčerpanou dovolenou vč. zákonných odvodů ze mzdy	164 474	144 335
rezerva na prémie a odměny zaměstnancům	209 533	79 963
rezerva na odstupné zaměstnancům	73 275	17 702
rezerva na množstevní slevy	60 646	28 664
rezerva na životní jubilea	50 032	42 015
rezerva na rizika vyplývající z nejasného výkladu egislativy EU	769 683	201 045
ostatní	375 102	217 925

18. Bankovní úvěry a vydané dluhopisy

(tis. Kč)	31. prosince 2013	31. prosince 2012
Bankovní úvěry celkem	24 657 227	23 158 920
z toho: bankovní úvěry dlouhodobé	1 227 225	1 702 390
běžné bankovní úvěry	23 430 002	21 456 530

K dlouhodobým úvěrům se vztahují určité smluvní finanční podmínky. Porušení těchto smluvních podmínek by mohlo vést ke zkrácení splacení úvěrů (viz poznámka 2.9.).

Finanční instituce poskytující úvěry společnostem ve skupině lze k 31. prosinci 2013 a 2012 rozdělit takto:

Bankovní ústav	31. prosince 2013		31. prosince 2012	
	tis. Kč	%	tis. Kč	%
Komerční banka, a.s.	5 245 550	21,27	6 340 028	27,38
Citibank Europe plc, organizační složka	2 372 992	9,62	1 689 278	7,29
HSBC Bank plc - pobočka Praha	425 229	1,72	393 729	1,70
Česká spořitelna, a.s.	1 776 000	7,20	1 673 167	7,22
UniCredit Bank Czech Republic, a.s.	2 525 879	10,24	2 210 119	9,54
Československá obchodní banka, a. s.	1 585 927	6,43	2 374 515	10,25
Raiffeisenbank a.s.	799 882	3,24	1 394 562	6,02
Všeobecná úvěrová banka a.s.	304 801	1,24	506 396	2,19
TATRA BANKA a.s.	1 994 147	8,09	1 574 325	6,80
Slovenská sporiteľňa, a.s.	1 351 942	5,48	1 314 948	5,68

18. Bankovní úvěry a vydané dluhopisy (pokračování)

Bankovní ústav	31. prosince 2013		31. prosince 2012	
	tis. Kč	%	tis. Kč	%
COMMERZBANK Aktiengesellschaft, pobočka Praha	1 341 040	5,44	448 924	1,94
The Royal Bank of Scotland plc, organizační složka	994 641	4,03	1 143 880	4,94
Volksbank CZ, a.s.	23 394	0,09	145 807	0,63
GE Money Bank, a.s.	330 312	1,34	242 412	1,05
ING Bank N.V.	925 031	3,75	981 334	4,24
Norddeutsche Landesbank - Girozentrale	486 876	1,97	0	0
Bayerische Landsbank	274 250	1,11	0	0
Ostatní	1 899 334	7,74	725 496	3,13
Bankovní úvěry celkem	24 657 227	100,00	23 158 920	100,00

Společnost AGROFERT, a.s. k 31. prosinci 2012 emitovala dluhopisy s pevným úrokovým výnosem v celkové jmenovité hodnotě 3 000 000 tis. Kč. Dluhopisy jsou splatné v roce 2022. V průběhu roku 2013 Společnost prodala dluhopisy v celkové hodnotě 1 252 270 tis. Kč.

19. Finanční deriváty

Společnosti ve skupině vykázaly následující otevřené pozice finančních derivátů (reálné hodnoty):

(tis. Kč)	31. prosince 2013	31. prosince 2012
Swapy, kladná/záporná reálná hodnota	26 294	-1 781
Forwardy, kladná reálná hodnota	227 355	315 437
Jiné termínové obchody, záporná reálná hodnota	-8 513	-19 545

20. Členění výnosů podle odvětví

Výnosy z běžné činnosti řídicí společnosti, ovládaných, řízených a spoluovládaných společností a společností pod podstatným vlivem činily (včetně vnitroskupinových transakcí) za účetní období:

(tis. Kč)	Řídicí společnost, společnosti ovládané a spoluovládané		Společnosti pod podstatným vlivem	
	2013	2012	2013	2012
Celkem	236 809 921	226 014 187	7 965 011	6 765 276
z toho: tuzemsko (ČR)	124 999 766	133 182 257	4 162 319	3 276 841
EU (bez ČR)	103 029 850	85 040 243	3 699 845	3 430 292
ostatní zahraničí	8 780 305	7 791 687	102 847	58 143

Výše uvedené výnosy z běžné činnosti řídicí společnosti, spoluovládaných, ovládaných a řízených společností a společností pod podstatným vlivem zahrnují tržby za prodané zboží, výkony (tržby za výrobky a služby, změna stavu zásob vlastní činnosti a aktivace) a další tržby z běžné činnosti před vyloučením vnitroskupinových transakcí.

Celkový objem tržeb za zboží a výkony konsolidačního celku je následující:

(tis. Kč)	2013	2012
Tržby za prodej zboží před vyloučením vnitroskupinových transakcí	92 531 771	94 967 425
Vylučované vnitroskupinové transakce	-56 066 555	-60 451 602
Tržby za prodej zboží konsolidované (řádek I. konsolidovaného výkazu zisku a ztráty)	36 465 216	34 515 823
Výkony (tržby za výrobky a služby) před vyloučením vnitroskupinových transakcí	129 986 224	110 182 002
Vylučované vnitroskupinové transakce	-14 746 028	-12 197 904
Výkony (tržby za výrobky a služby) konsolidované (řádek II. konsolidovaného výkazu zisku a ztráty)	115 240 196	97 984 098
Celkem tržby před vyloučením vnitroskupinových transakcí	222 517 995	205 149 427
Celkem tržby konsolidované	151 705 412	132 499 921

20. Členění výnosů podle odvětví (pokračování)

Tržby za prodej zboží, výrobků a služeb byly zjištěny (po vyloučení vnitroskupinových transakcí) za rok 2013 v následující struktuře:

(tis. Kč)	Řídící společnost, společností ovládané a spoluovládané				Společnosti pod podstatným vlivem			
	Celkem	ČR	EU bez ČR	Ostatní	Celkem	ČR	EU bez ČR	Ostatní
Tržby z prodeje zboží - chemie	1 495 536	529 796	641 548	324 192	966 628	345 902	620 726	0
Tržby z prodeje zboží - zemědělství	19 867 333	8 738 698	9 783 218	1 345 417	817 393	797 244	20 149	0
Tržby z prodeje zboží - ostatní	15 102 347	11 084 458	3 997 254	20 635	1 208 415	1 121 554	86 861	0
Tržby z chemické výroby	51 114 510	13 584 933	32 471 178	5 058 399	3 848 618	811 567	2 934 204	102 847
Tržby ze zemědělské výroby	14 372 196	5 730 735	8 474 231	167 230	798 522	798 522	0	0
Tržby z potravinářské výroby	35 028 639	17 382 577	17 145 008	501 054	0	0	0	0
Tržby z prodeje služeb	3 781 656	3 057 910	706 557	17 189	130 751	101 028	29 723	0
Tržby ostatní výroby	9 408 492	4 898 920	4 360 879	148 693	5 220	5 164	56	0
Celkem	150 170 709	65 008 027	77 579 873	7 582 809	7 775 547	3 980 981	3 691 719	102 847
Tržby za prodej zboží	36 465 216							
Tržby za výrobky a služby	113 705 493							
Změna stavu zásob vlastní činnosti a aktivace	1 534 703							
Celkem tržby konsolidované	151 705 412							

Tržby za prodej zboží, výrobků a služeb byly zjištěny (po vyloučení vnitroskupinových transakcí) za rok 2012 v následující struktuře:

(tis. Kč)	Řídící společnost, společností ovládané a spoluovládané				Společnosti pod podstatným vlivem			
	Celkem	ČR	EU bez ČR	Ostatní	Celkem	ČR	EU bez ČR	Ostatní
Tržby z prodeje zboží - chemie	2 476 470	1 578 327	604 249	293 894	964 364	376 472	587 892	0
Tržby z prodeje zboží - zemědělství	18 178 057	9 215 231	7 984 449	978 377	919 009	916 335	2 674	0
Tržby z prodeje zboží - ostatní	13 861 296	10 137 838	3 681 513	41 945	159 109	158 814	295	0
Tržby z chemické výroby	48 415 385	13 823 752	29 653 219	4 938 414	3 699 519	826 364	2 815 012	58 143
Tržby ze zemědělské výroby	13 864 705	5 298 151	8 475 723	90 831	694 108	692 381	1 727	0
Tržby z potravinářské výroby	24 026 939	17 525 409	6 237 630	263 900	0	0	0	0
Tržby z prodeje služeb	3 218 429	2 601 948	604 225	12 256	145 669	124 516	21 153	0
Tržby ostatní výroby	7 044 807	3 563 126	3 347 955	133 726	420	420	0	0
Celkem	131 086 088	63 743 782	60 588 963	6 753 343	6 582 198	3 095 302	3 428 753	58 143
Tržby za prodej zboží	34 515 823							
Tržby za výrobky a služby	96 570 265							
Změna stavu zásob vlastní činnosti a aktivace	1 413 833							
Celkem tržby konsolidované	132 499 921							



21. Transakce se spřízněnými stranami

Spřízněnými stranami ve vztahu ke skupině jsou pro účely konsolidované účetní závěrky považovány:

- nekonsolidované společnosti ovládané, řízené, spoluovládané a pod podstatným vlivem
- společníci a akcionáři, kteří přímo nebo nepřímo mohou uplatňovat podstatný, společný nebo rozhodující vliv u společností konsolidačního celku
- členové statutárních, dozorčích a řídicích orgánů společností konsolidačního celku a osoby blízké těmto osobám
- společnosti mimo konsolidační celek, ve kterých výše uvedené strany mají podstatný, společný nebo rozhodující vliv
- společnosti mimo konsolidační celek, které mají společného člena vrcholového řízení s podniky konsolidačního celku

V souladu s výše uvedeným vymezením jsou za spřízněné strany považovány v roce 2013 společnosti nezahrnuté do konsolidačního celku z důvodu nevýznamnosti – viz poznámka 1.7.

Řídící společnost, společnosti ovládané, řízené a spoluovládané uskutečnily v roce 2013 a 2012 s výše uvedeným okruhem spřízněných společností transakce v následujících objemech (zároveň jsou uvedeny zůstatky k 31. prosinci 2013 a 2012):

(tis. Kč)	2013	2012
Prodej výrobků, zboží a služeb, aj.	525 592	450 958
Nákup výrobků, zboží a služeb, aj.	127 021	232 714
Prodej dlouhodobého majetku	238	3 861
Nákup dlouhodobého majetku	300	1 605

(tis. Kč)	31. prosince 2013	31. prosince 2012
Obchodní pohledávky krátkodobé	108 401	136 379
Obchodní závazky krátkodobé	19 976	29 536
Jiné závazky krátkodobé	1 376	36 419
Přechodné účty pasiv	76 180	0
Jiné závazky dlouhodobé	0	28 342
Poskytnuté půjčky	745 839	473 030
Přijaté půjčky	101 886	1 082 249
Vydané dluhopisy	1 252 270	0

Společnosti pod podstatným vlivem uskutečnily v roce 2013 a 2012 s výše uvedeným okruhem spřízněných společností transakce v následujících objemech (zároveň jsou uvedeny zůstatky k 31. prosinci 2013 a 2012):

(tis. Kč)	2013	2012
Prodej výrobků, zboží a služeb, aj.	32 450	21 734
Nákup výrobků, zboží a služeb, aj.	111 391	37 392
Nákup dlouhodobého majetku	0	76

(tis. Kč)	31. prosince 2013	31. prosince 2012
Obchodní pohledávky krátkodobé	9 057	1 334
Obchodní závazky krátkodobé	6 828	6 155
Poskytnuté půjčky	96 463	0

Transakce se členy statutárních, dozorčích a řídicích orgánů společností konsolidovaného celku jsou zahrnuty v poznámce 22.

22. Analýza zaměstnanců a transakce s vedením skupiny

		Řídící společnost, společnosti ovládané a spoluovládané	Společnosti pod podstatným vlivem	Z toho: řídící pracovníci řídící společnosti a společností ovládaných a spoluovládaných	Z toho: řídící pracovníci společností pod podstatným vlivem
2013					
Pracovníci	prům. počet osob	34 399	406	901	51
Osobní náklady	(v tis. Kč)	16 392 706	248 052	1 617 846	50 775
2012					
Pracovníci	prům. počet osob	28 008	401	930	41
Osobní náklady	(v tis. Kč)	12 731 033	257 079	1 699 298	58 770

Řídící pracovníci společností jsou členové představenstva a jednatelé, kteří jsou současně zaměstnanci společností, dále ostatní ředitelé a vedoucí pracovníci, kteří jsou jim přímo podřízeni.

Výše dalších odměn, záloh, půjček a ostatních pohledávek, závazků a ostatních plnění, přijatých či poskytnutých záruk, popř. příslibů plnění včetně důchodového zabezpečení v peněžní i naturální formě členům statutárních, řídících a dozorčích orgánů včetně bývalých členů těchto orgánů u všech společností konsolidačního celku byla v rozsahu 46 128 tis. Kč (2012: 39 111 tis. Kč) a dále jako naturální plnění dle § 6 odst. 6 zákona o daních příjmů u 728 vozidel (2012: 546 vozidel).

23. Přijaté dotace

Společnosti konsolidačního celku přijaly dotace v následující struktuře:

(tis. Kč)	2013		2012	
	Provozní dotace	Investiční dotace	Provozní dotace	Investiční dotace
Řídící společnost, společnosti ovládané a spoluovládané	794 710	315 664	757 847	181 118
Společnosti pod podstatným vlivem	16 642	0	16 300	0

24. Odměny auditorským společností

(tis. Kč)	2013		2012	
	Řídící společnost, společnosti ovládané a spoluovládané	Společnosti pod podstatný vlivem	Řídící společnost, společnosti ovládané a spoluovládané	Společnosti pod podstatný vlivem
Povinný audit účetních závěrek včetně auditu konsolidované účetní závěrky	35 159	3 173	28 295	2 071
Jiné ověřovací služby	791	22	1 284	42
Daňové poradenství	2 176	0	5 002	0
Jiné neauditorské služby	15 912	0	6 655	0
Celkem	54 038	3 195	41 236	2 113

25. Ostatní informace

Společnost AGROFERT, a.s. podala návrh Městskému soudu v Praze na zrušení konečného nálezu Rozhodčího soudu při Hospodářské komoře České republiky a Agrární komoře České republiky ve věci odpovědnosti za škodu ze dne 21. října 2010 (Sp.zn.: RSP 1003/06), který se týká sporu se společností POLSKI KONCERN NAFTOVI ORLEN S.A. o 17 352 550 tis. Kč s příslušenstvím. Městský soud v Praze návrhu společnosti nevyhověl. Ve věci bylo podáno odvolání.

Společnosti skupiny v roce 2013 poskytly dary nepodnikatelským subjektům, kde je řídicí společnost AGROFERT, a.s. či Andrej Babiš zřizovatelem či se účastní v orgánech těchto společností:

Nadace AGROFERT: 8 000 tis. Kč (2012: 2 800 tis. Kč)

ANO 2011 (politické hnutí): 0 Kč (2012: 28 000 tis. Kč)

26. Budoucí a potenciální závazky

26.1. Poskytnuté záruky

Záruky (zejména z titulu ručení za úvěrové rámce, které jsou však čerpány pouze částečně) poskytnuté společnostmi konsolidačního celku k 31. prosinci 2013 byly vyčísleny ve výši 7 987 mil. Kč (k 31. prosinci 2012: 5 351 mil. Kč), z toho 7 345 mil. Kč (2012: 4 972 mil. Kč) tvoří záruky poskytnuté mezi společnostmi konsolidačního celku a 642 mil. Kč (2012: 379 mil. Kč) záruky poskytnuté třetím stranám.

26.2. Soudní spory

K 31. prosinci 2013 existovaly tyto probíhající soudní spory:

Společnost Podnik živočišné výroby, a.s. vede spor s Ing. Ivanem Slaninou, správcem konkursní postaty úpadce KOKOŘOVSKÁ, a.s. Spor je ve stádiu odvolacího řízení, kdy Podnik živočišné výroby, a.s. byl v prvním stupni u Okresního soudu ve Strakonících odsouzen. Ve sporu byla provedena změna právního zástupce. Soud druhého stupně zrušil rozhodnutí Okresního soudu ve Strakonících. Soud prvního stupně dosud nerozhodl. Potenciální ztráta pro skupinu nepřesahuje částku 40 mil. Kč. Výsledek sporu v tuto chvíli nelze předjímat, proto nebyla vytvořena rezerva v konsolidované účetní závěrce.

26. Budoucí a potenciální závazky (pokračování)

26.3. Potenciální ekologické závazky

U společností konsolidačního celku existují tyto potenciaální ekologické závazky:

Společnost Synthesia, a.s. eviduje staré ekologické zátěže na pozemcích společnosti, vzniklé před jejím založením. Na úhradu nákladů v plném rozsahu realizace nápravných opatření do výše 3 120 mil. Kč poskytl garance Fond národního majetku České republiky (nyní MF ČR). V účetním období proběhly práce na odstraňování starých ekologických zátěží v části lokalit. Zadávání zakázek k sanaci ekologických zátěží je organizováno Ministerstvem financí ČR. Společnost požádala v roce 2008 MF ČR o navýšení celkové výše garance na úhradu nákladů sanace starých ekologických zátěží. V souvislosti se změnou záměru státu o způsobu zajištění likvidace starých ekologických zátěží, který byl přijat formou usnesení vlády ČR č. 956/2011 Sb. ze dne 21. prosince 2011, na základě kterého bylo uloženo ministru financí zrušit zadávací řízení ve věci tzv. „ekologického supertendru“ společnost provedla aktualizaci odhadu nákladů na likvidaci starých ekologických zátěží v areálu. Vzhledem ke značné časové prodlevě lze s vysokou pravděpodobností očekávat, že náklady na likvidaci budou významně vyšší, než bylo odhadnuto v původním ekologickém auditu, na základě kterého byly poskytnuty společnosti státní garance za likvidaci starých ekologických zátěží. Společnost proto požádala o vydání rozhodnutí ke zvýšení státní garance na likvidaci starých ekologických zátěží. V období leden 2013 až prosinec 2013 byla na žádost MF ČR zpracována aktualizace této žádosti včetně situační zprávy. K rozvahovému dni nebylo vydáno žádné rozhodnutí o vyřízení žádosti.

U společností Duslo, a.s. a Istrochem Reality, a.s. se za ekologickou zátěž považuje historická kontaminace půdy a horninového prostředí nad míru určitých kritérií. V Národní radě Slovenské republiky byl 24. října 2011 schválený zákon č. 408/2011 Z.z. o environmentálnych záťažiach, který nabývá účinnost 1. ledna 2012. Podle tohoto zákona u skládek, které byly provozovány v souladu s platnými povoleními, nebude povinnou osobou zodpovědnou za sanaci skládky současný vlastník, ale povinnou (zodpovědnou) osobou bude stát prostřednictvím příslušného ministerstva. Z toho vyplývá, že tyto společnosti nebudou povinny ve smyslu tohoto zákona zabezpečovat a financovat sanaci skládek, které budou zařazeny do databáze prioritních identifikovaných ekologických zátěží. U společnosti Duslo, a.s. je do této databáze zařazena pouze skládka nebezpečných odpadů v Trnovci nad Váhom. Jelikož společnost Duslo, a.s. nedisponuje informacemi o míře znečištění jejích ostatních pozemků ve výrobních areálech v Šale a Bratislavě, není v současné době možné odhadnout potenciální ekonomické dopady vyplývající z případných dalších ekologických zátěží.

Jiným společnostem nejsou známy významnější budoucí závazky související se škodami způsobenými minulou činností nebo závazky související s prevencí možných škod budoucích.

27. Následné události

K rozhodnému dni 1. ledna 2014, jenž byl zároveň dnem právní účinnosti přeměny, byla od společnosti AG-ROFERT, a.s. odštěpena část obchodního jmění tvořená veškerými akciemi společnosti IMOBA, a.s. a slovenské společnosti Istrochem Reality, a.s., a to do nástupnické společnosti SynBiol, a.s. V důsledku tohoto odštěpení přestanou být součástí konsolidačního celku všechny společnosti vlastněné společností IMOBA, a.s. a Istrochem Reality, a.s. (viz bod 1.5.).

K rozhodnému dni 1. ledna 2014, jenž byl zároveň dnem právní účinnosti přeměny, zanikla společnost MULTIP agro s.r.o. fúzí sloučením se společností NAVOS, a.s.

O realizaci dalších majetkových transakcí a přeměn v roce 2014 nebylo dosud rozhodnuto.

27. Následné události (pokračování)

V únoru 2014 společnost AGROFERT, a.s. finálně dokončila nákup 100% investice ve společnosti LONDA spol. s r.o.

Dne 12. března 2014 společnost AGROFERT, a.s. uzavřela smlouvu o úplatném převodu cenných papírů, na jejímž základě nabude 100 % na základním kapitálu společnosti BIOALCO Gyártó, Kereskedelmi és Szolgáltató Korlátolt Felelősségű Társaság („Bioalco“), se sídlem H-6100 Kiskunfélegyháza, Belterület 923/16. hrsz., Maďarsko (zapsaná v obchodním rejstříku pod č. Cg. 03-09-118512) a 100 % na základním kapitálu společnosti NT-Integrátor Termeltető és Kereskedelmi Korlátolt Felelősségű Társaság („NT-Integrátor“), se sídlem 6100 Kiskunfélegyháza, Külterület 04/94. hrsz. (zapsaná v obchodním rejstříku pod č. Cg. 03-09-125776). Dále nabude nepřímo, prostřednictvím společnosti BIOALCO, rovněž 100 % na základním kapitálu společnosti NT Élelmiszertermelő és Kereskedelmi Korlátolt Felelősségű Társaság („NT Élelmiszer“), se sídlem H-6100 Kiskunfélegyháza, VIII. kerület, 04/94 (zapsaná v obchodním rejstříku pod č. Cg. 03-09-111928). Převzetí podléhá schválení soutěžních úřadů v Maďarsku, Rumunsku a Rakousku.

Dne 2. dubna 2014 uzavřela společnost AGROFERT, a.s. Smlouvu o úplatném převodu cenných papírů, na jejímž základě nabude cca 85 % na základním kapitálu společnosti Drůbežárny Osík, a. s. (IČO 47452731), Litomyšl, Mařákova čp. 931, PSČ 569 67. Převzetí podléhá schválení českého Úřadu pro ochranu hospodářské soutěže.

Dne 27. ledna 2014 na základě uzavřené Smlouvy o úplatném převodu obchodních podílů, nabyla společnost LED MULTIMEDIA s.r.o. 100 % na základním kapitálu společnosti AXEA.CZ s.r.o. (IČO 29383536), Ostrava - Vítkovice, Mírové náměstí 519/3d, PSČ 703 00.

Dne 31. ledna 2014 na základě uzavřené Smlouvy o úplatném převodu obchodních podílů, nabyla společnost MAFRA, a.s. 100 % na základním kapitálu společnosti Webdio, s.r.o. (IČO 28425413), Praha 1 - Nové Město, U Půjčovny 952/2, PSČ 110 00.

Dne 13. března 2014 prostřednictvím koupě v rámci exekučního řízení, nabyla společnost MAVEX Cheb, spol. s r.o. 100 % na základním kapitálu společnosti Š & L DRŮBEŽÁRNA VEJPRNICE spol. s r.o. (IČO 45348294), Vejprnice, Tyršova 682, okres Plzeň-sever.

Dne 28. března 2014 na základě uzavřené Smlouvy o úplatném převodu obchodních podílů, nabyla společnost AgroZZN, a.s. 100 % na základním kapitálu společnosti ZOS Běsno s.r.o. (IČO 25461991), Strojetic, Běsno 1, PSČ 439 86 a 100 % na základním kapitálu společnosti Zemědělská společnost Blšany s.r.o. (IČO 47782455), Blšany čp. 107, PSČ 439 88.

Společnost VELKOPEK a.s. vstoupila 1. ledna 2014 do likvidace.

Po rozvahovém dni společnost Synthesia, a.s. sjednala s ČR - Ministerstvem financí ČR uzavření dodatku ke Smlouvě č. 195/97 o úhradě nákladů vynaložených na vypořádání ekologických závazků vzniklých před privatizací, ve kterém se stanovuje výše ekologické zátěže v retenční nádrži odpadních vod.

Po datu účetní závěrky nedošlo k žádným dalším událostem, které by měly významný dopad na konsolidovanou účetní závěrku k 31. prosinci 2013.

28. Konsolidovaný přehled o peněžních tocích

Společnost sestavila konsolidovaný přehled o peněžních tocích s využitím nepřímé metody. Peněžní ekvivalenty představují krátkodobý likvidní majetek, který lze snadno a pohotově převést na předem známou částku v hotovosti.

V Praze dne 30. dubna 2014



Ing. Zbyněk Průša
předseda představenstva



Ing. Petra Procházková
členka představenstva

NÁSLEDNÉ UDÁLOSTI PO DATU PODPISU KONSOLIDOVANÉ ÚČETNÍ ZÁVĚRKY

Po datu podpisu konsolidované účetní závěrky nenastaly žádné významné události.



Zpráva nezávislého auditora

akcionáři společnosti AGROFERT, a.s.

Ověřili jsme konsolidovanou účetní závěrku společnosti AGROFERT, a.s., identifikační číslo 26185610, se sídlem Pyšelská 2327/2, Praha (dále „Společnost“) a jejích dceřiných společností (dále „Skupina“) za rok 2013 uvedenou v konsolidované výroční zprávě na stranách 12 - 51, ke které jsme dne 30. dubna 2014 vydali výrok uvedený na straně 11.

Ověřili jsme soulad ostatních informací obsažených v konsolidované výroční zprávě Společnosti za rok 2013 s konsolidovanou účetní závěrkou, která je obsažena v této konsolidované výroční zprávě. Za správnost konsolidované výroční zprávy odpovídá statutární orgán Společnosti. Naším úkolem je vydat na základě provedeného ověření výrok o souladu konsolidované výroční zprávy s konsolidovanou účetní závěrkou.

Úloha auditora

Ověření jsme provedli v souladu s Mezinárodními standardy auditu a související aplikační doložkou Komory auditorů České republiky. V souladu s těmito předpisy jsme povinni naplánovat a provést ověření tak, abychom získali přiměřenou jistotu, že ostatní informace obsažené v konsolidované výroční zprávě, které popisují skutečnosti, jež jsou též předmětem zobrazení v konsolidované účetní závěrce, jsou ve všech významných ohledech v souladu s příslušnou konsolidovanou účetní závěrkou. Jsme přesvědčeni, že provedené ověření poskytuje přiměřený podklad pro vyjádření našeho výroku.

Výrok

Podle našeho názoru jsou ostatní informace uvedené v konsolidované výroční zprávě Společnosti za rok 2013 ve všech významných ohledech v souladu s výše uvedenou konsolidovanou účetní závěrkou.

26. května 2014

PricewaterhouseCoopers Audit s.r.o.

zastoupená partnerkou

Věra Výtvarová

Ing. Věra Výtvarová
statutární auditorka, oprávnění č. 1930

Content

Board of Directors Report on the Consolidated Financial Statements	56
Corporate Governance	58
Supervisory Board Report on the Consolidated Financial Statements	59

Financial Section

Auditor's Report on the Consolidated Financial Statements	63
Consolidated Balance Sheet	64
Consolidated Income Statement	65
Consolidated Cash-Flow Statement	66
Notes to the Consolidated Financial Statements	67
Subsequent events after the date of signing the Consolidated Financial Statements	106
Auditor's Report on the Annual Report	107

REPORT OF THE BOARD OF DIRECTORS

ON THE CONSOLIDATED FINANCIAL STATEMENTS OF THE COMPANY AGROFERT, A.S.
FOR THE YEAR 2013

Dear Ladies and Gentlemen,

I am delighted to present you the results of the sixteenth consecutive consolidated financial statements of the company AGROFERT, a.s. These consolidated financial statements fully reflect the facts which took place in 2013 in the consolidated group which comprises 228 companies, i.e. 209 subsidiary companies, one joint venture and 18 associate companies (40 companies were not included based on their insignificant shares). In view of the presented results of the group we may note that the group continues to hold a significant position in respective business segments.

Compared to CZK 6,031 million last year, the consolidated net income amounted to CZK 5,613 million, whereas the value of EBITDA slightly decreased from CZK 12,356 million last year to CZK 12,249 million. The result before taxation amounted to CZK 6,874 million. This negative development was caused mainly by a weaker performance of the companies operating in the chemical sector. On the contrary, other sectors of the group achieved a slight improvement (mainly trading companies). The newly included companies contributed to an insignificant degree to the results.

The consolidated sales of goods, products and services amounted to CZK 151,705 million (in 2012: CZK 132,500 million). The unconsolidated sales of the group amounted to CZK 222,518 million (in 2012: CZK 205,149 million). Compared to the last year, the consolidated sales of the group increased by CZK 19,205

million (14.49 %). This increase is caused mainly by the incorporation of new companies into the group which contributed to the total sales increase from almost 70%. The major part of the sales of the newly acquired companies is attributable to the turnover of the German bakery group Lieken AG. A significant increase in sales occurred in the segment of companies performing mainly trading activities and companies engaged in trade and production in connection with the primary agricultural production.

The consolidated total assets increased from CZK 96,168 million to CZK 111,807 million which is an increase of roughly 16 %. More significant changes are ascribed to the increase in the tangible fixed assets amounted to CZK 13,309 million (almost 72 % influence of the inclusion of the newly acquired subsidiaries) and the increase of the short-term receivables amounted to CZK 3,970 million (fully attributable to newly acquired companies). In the year 2013 the development and replacement investments in tangible fixed assets (excluding the effects of newly acquired companies) amounted to CZK 8,702 million. On the liability side the short-term liabilities increased by CZK 3,434 million (a dominant influence of new companies). Compared to the last year, the bank loans of the group show an increase amounting to CZK 1,498 million, i.e. the increase from CZK 23,159 million to CZK 24,657 million, which is also caused mainly by integration of new companies into the group (these companies represent an increase in the loans amounting to CZK 1,002 million).

As a result of the group's ongoing restructuring, a large number of mergers, transfers of assets, increases in registered capital, as well as establishing new companies, took place in 2013, all with the aim to optimize the main activities of the individual companies, their operational management and to improve the effectiveness of decision-making procedures.

Among the most important acquisition of the year 2013 is the above mentioned acquisition of the German bakery group Lieken AG which significantly contributed to higher assets and turnover of the consolidation group. A significant acquisition of the media group MAFRA, a.s. has significantly extended the scope of activities of the AGROFERT group in the media market. This segment is related also with the purchase of the Slovak company ECOPRESS a.s.. Other significant companies, which were acquired during the year, include, in particular, the Slovak bakery company PRVÁ BRATISLAVSKÁ PEKÁRENSKÁ a.s., the company FARMTEC a.s. involved in the production and sale of technologies and devices for agricultural activities, the company active in the wood sector JILOS HORKA, s.r.o. and the companies involved in agriculture: MAVEX AGRO, spol. s.r.o. (and its sister companies), MULTIP agro s.r.o., AGROCOM HRUŠOVANY, spol. s.r.o., ROKA, spol.s.r.o., the Slovak Poľnohospodárske družstvo Okoč-Sokolec and other less significant companies.

In addition to the changes within the group AGROFERT resulting from the new acquisitions, the number of companies was reduced due to restructuring in 2013, mainly as a consequence

of mergers. During the year there were following significant companies terminated without entering into liquidation: i.e. CITONICE AGRO, a.s. (the successor company is AGRO Jevišovice, a.s.), Agrohelf a.s. and Recht, s.r.o. (the successor company is AGROPODNIK Hodonín a.s.), ZEDNÍČEK a.s. (the successor company is Kostelecké uzeniny a.s.), ALFA Plywood, a.s. (the successor company is Wotan Forest, a.s.), Zemědělské zásobování a nákup Nový Jičín, a.s. (the successor companies are NAVOS, a.s. and NAVOS FARM TECHNIC s.r.o.), BELAR a.s. (the successor company is Agropodnik a. s. Trnava). However, only the most significant companies of the total number of 15 terminated companies are specified.

In the future the company will continue mainly in restructuring of the agricultural and food companies and in completing the personnel structure of the company in order to be able to create sufficient personnel reserves concerning individual managerial positions.

In Prague, on 1 May 2014



Zbyněk Průša
Chairman of the Board of Directors of
AGROFERT, a.s.

CORPORATE GOVERNANCE

OF AGROFERT, A.S.

BOARD OF DIRECTORS

Zbyněk Průša	chairman (effective from 23 January 2014)
Petr Cingr	vice-chairman
Josef Mráz	vice-chairman (effective from 23 January 2014)
Jiří Haspeklo	member
Jaroslav Faltýnek	member
Jaroslav Kurčík	member
Alexej Bílek	member (effective from 23 January 2014)
Libor Němeček	member
Petra Procházková	member
Simona Sokolová	member

SUPERVISORY BOARD

Libor Široký	chairman
Karel Vabroušek	vice-chairman
Blanka Rybová	member

ORGANISATIONAL STRUCTURE

OF AGROFERT, A.S.

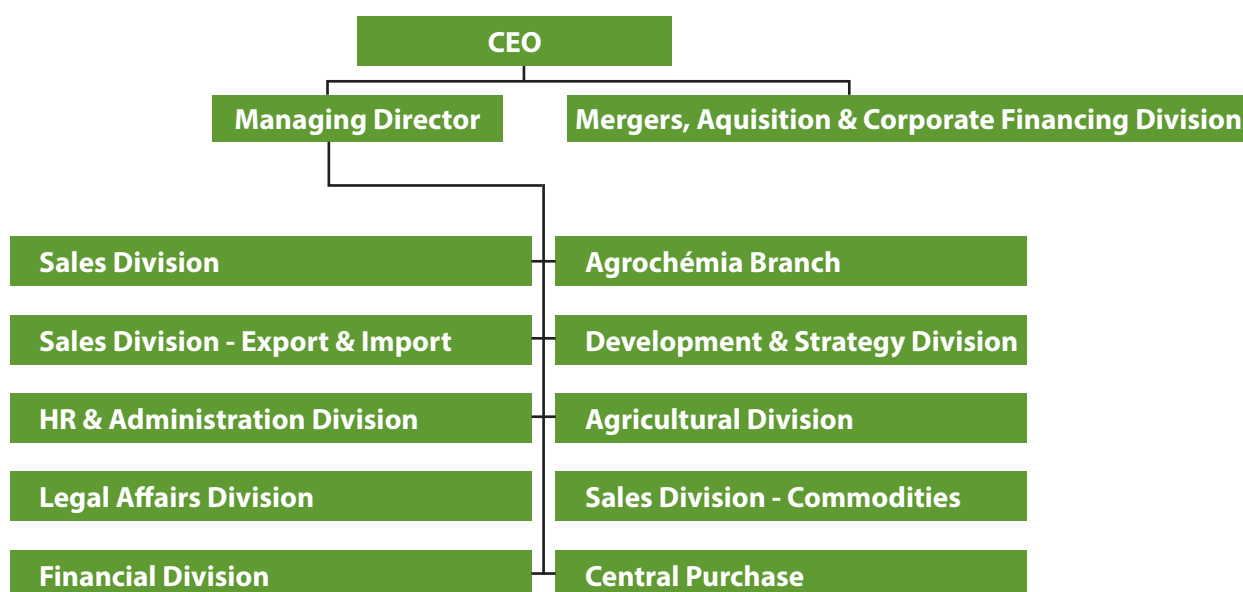

THE REPORT OF THE SUPERVISORY BOARD

OF THE COMPANY AGROFERT, A.S. ON THE CONSOLIDATED FINANCIAL STATEMENTS
FOR THE YEAR 2013

Dear Ladies and Gentlemen,

the year 2013 was characterized by further ongoing changes in the consolidated group. The group was significantly extended especially in the field of the food segment, in particular through the acquisition of the German bakery group Lieken AG. It saw a further deepening of activities in the media market through the incorporation of companies of the MAFRA, a.s. group. On the other hand there was a reduction in the number of economic entities by logical mergers of these entities which enable their easier management and reaching of synergic effects. The measures focused on organizational and legal protection of property were taken in the consolidation Group. The whole concern paid great attention to the compliance process and the prevention of crime acts committed through legal entities.

The financial statements of all the companies included in the consolidation were prepared as at 31 December 2013, except for the associate CS CABOT, spol. s r.o., whose financial statements have been prepared as at 30 September 2013.

In accordance with the law, the Supervisory Board reviewed the consolidated financial statements of the company AGROFERT, a.s. for the year 2013.

The consolidated financial statements fully reflect development and structural changes of the consolidation group in this business year. They document Group's abilities to reduce negative impacts of economic instability.

The Supervisory Board believes that the consolidation group was defined pursuant to the applicable current legislation and the consolidated financial statements provide a true and fair view of the financial performance and the financial position of the consolidation group.

The Supervisory Board recommends that the sole shareholder exercising the powers of the general meeting of the company shall approve the consolidated financial statements for the 2013 accounting period.

In Prague, on 2 May 2014



Libor Široký
Chairman of the Supervisory Board of
AGROFERT, a.s.

FINANCIAL SECTION

INDEPENDENT AUDITOR'S REPORT
AND THE CONSOLIDATED FINANCIAL STATEMENTS

31 DECEMBER 2013

NOTE: The Financial Statements have been prepared in the Czech language and in the English language. In all matters of interpretation of information, views or opinions, the Czech version of the Financial Statements takes precedence over the English version.



English translation

Independent auditor's report

to the shareholder of AGROFERT, a.s.

We have audited the accompanying consolidated financial statements of AGROFERT, a.s., identification number 26185610, with registered office at Pyšelská 2327/2 ("the Company") and its subsidiaries (together "the Group"), which comprise the consolidated balance sheet as at 31 December 2013, the consolidated income statement and consolidated cash flow statement for the year then ended and notes, including a summary of significant accounting policies and other explanatory information ("the consolidated financial statements").

Statutory Body's Responsibility for the Consolidated Financial Statements

The Statutory Body is responsible for the preparation of the consolidated financial statements that give a true and fair view in accordance with Czech accounting legislation, and for such internal control as the Statutory Body determines is necessary to enable the preparation of consolidated financial statements that are free from material misstatement, whether due to fraud or error.

Auditor's Responsibility

Our responsibility is to express an opinion on these consolidated financial statements based on our audit. We conducted our audit in accordance with the Act on Auditors of the Czech Republic, International Standards on Auditing and the related application guidance of the Chamber of Auditors of the Czech Republic. Those standards require that we comply with ethical requirements and plan and perform the audit to obtain reasonable assurance about whether the consolidated financial statements are free from material misstatement.

An audit involves performing procedures to obtain audit evidence about the amounts and disclosures in the consolidated financial statements. The procedures selected depend on the auditor's judgment, including assessment of the risks of material misstatement of the consolidated financial statements, whether due to fraud or error. In making those risk assessments, the auditor considers internal control relevant to the Group's preparation of the financial statements that give a true and fair view in order to design audit procedures that are appropriate in the circumstances, but not for the purpose of expressing an opinion on the effectiveness of the Group's internal control. An audit also includes evaluating the appropriateness of the accounting policies used and the reasonableness of accounting estimates made by management, as well as evaluating the overall presentation of the consolidated financial statements.

We believe that the audit evidence we have obtained is sufficient and appropriate to provide a basis for our audit opinion.

Opinion

In our opinion, the consolidated financial statements give a true and fair view of the financial position of the Group as at 31 December 2013, its financial performance and its cash flows for the year then ended in accordance with Czech accounting legislation.

30 April 2014

PricewaterhouseCoopers Audit s.r.o.

represented by partner

Věra Výtvarová
Statutory Auditor, Licence No. 1930

Translation note

This version of our report is a translation from the original, which was prepared in the Czech language. All possible care has been taken to ensure that the translation is an accurate representation of the original. However, in all matters of interpretation of information, views or opinions, the Czech version of our report takes precedence over this translation.

PricewaterhouseCoopers Audit, s.r.o., Hvězdova 1734/2c, 140 00 Prague 4, Czech Republic T: +420 251 151 111, F: +420 251 156 111, www.pwc.com/cz

PricewaterhouseCoopers Audit, s.r.o., registered seat Hvězdova 1734/2c, 140 00 Prague 4, Czech Republic, Identification Number: 40765521, registered with the Commercial Register kept by the Municipal Court in Prague, Section C, Insert 3637, and in the Register of Audit Companies with the Chamber of Auditors of the Czech Republic under Licence No 021.

CONSOLIDATED BALANCE SHEET
as at 31 December 2013 (CZK '000)

	31 December 2013	31 December 2012
TOTAL ASSETS	111,806,865	96,168,048
B. Fixed Assets	56,893,305	45,837,583
B.I. Intangible fixed assets	775,996	787,561
B.II. Tangible fixed assets	56,721,350	43,412,144
B.III. Long-term investments	1,021,578	644,949
B.IV. Goodwill on consolidation	3,137,356	2,673,228
B.V. Negative goodwill on consolidation	(5,884,049)	(2,557,103)
B.VI. Investments in associates	1,121,074	876,804
C. Current Assets	54,405,991	50,102,629
C.I. Inventories	25,950,135	26,122,964
C.II. Long-term receivables	1,411,249	1,209,105
C.III. Short-term receivables	21,980,995	18,010,759
C.IV. Financial assets	5,063,612	4,759,801
D.I. Accruals and deferrals	507,569	227,836
TOTAL EQUITY AND LIABILITIES	111,806,865	96,168,048
A. Equity	59,460,735	52,380,927
A.I. Share capital	628,000	628,000
A.II. Capital contributions	2,000,609	598,421
A.III. Reserve funds	838,902	710,808
A.IV. Consolidated retained earnings	47,892,109	42,161,567
A.V. Consolidated profit (loss) for the current period	5,612,901	6,031,167
A.V.1. Consolidated profit (loss) for the current period net of minority interests	5,273,268	5,793,435
A.V.2. Share on profit (loss) of associates	339,633	237,732
A.VI. Consolidated reserve fund	2,488,214	2,250,964
B. Liabilities	50,752,252	42,908,808
B.I. Provisions	4,124,395	2,270,015
B.II. Long-term liabilities	2,755,821	1,699,193
B.III. Short-term liabilities	19,214,809	15,780,680
B.IV. Bank loans and overdrafts	24,657,227	23,158,920
C.I. Accruals and deferrals	971,359	522,139
D. Minority interests	622,519	356,174
D.I. Minority share capital	257,883	188,622
D.II. Minority capital contributions	253,058	50,787
D.III. Minority reserve funds and retained earnings	61,169	67,675
D.IV. Minority profit (loss) for the current period	50,409	49,090

CONSOLIDATED INCOME STATEMENT
for the year ended 31 December 2013 (CZK '000)

	2013	2012
I. Sales of goods	36,465,216	34,515,823
A. Cost of goods sold	29,887,245	28,357,209
+ Gross profit	6,577,971	6,158,614
II. Sales of production	115,240,196	97,984,098
B. Cost of sales	93,193,675	79,003,183
+ Added value	28,624,492	25,139,529
C. Staff costs	16,392,706	12,731,033
D. Taxes and charges	421,582	421,517
E. Depreciation of long-term assets	5,545,181	4,540,860
Amortization of negative goodwill	1,650,382	1,425,679
Amortization of goodwill	1,116,665	1,149,224
III. Sales of long-term assets and raw materials	870,437	1,024,208
F. Net book value of long-term assets and raw materials sold	482,819	523,543
G. Increase / (decrease) in operating provisions	1,168,655	504,053
IV. Other operating income	3,259,021	3,227,140
H. Other operating expenses	2,435,799	2,843,020
* Consolidated operating result	6,840,925	8,103,306
VI. Revenue from sale of securities and shares	66,958	69,779
J. Securities and shares sold	23,033	234,249
VII. Income from long-term investments	9,435	7,821
VIII. Income from short-term investments	540	369
K. Loss on investments	2,188	25
IX. Gain on revaluation of securities and derivatives	40,148	106,246
L. Loss on revaluation of securities and derivatives	104,341	134,138
M. Increase / (decrease) in financial provisions	(5,132)	75,317
X. Interest income	97,377	117,531
N. Interest expenses	460,310	475,088
XI. Other financial income	2,733,628	1,484,999
O. Other financial expenses	2,619,200	1,425,777
* Consolidated financial result	(255,854)	(557,849)
Q. Tax on profit or loss on ordinary activities	1,261,394	1,702,932
Q.1. - current	1,534,066	1,783,589
Q.2. - deferred	(272,672)	(80,657)
** Consolidated profit (loss) on ordinary activities after taxation	5,323,677	5,842,525
*** Consolidated profit (loss) for the current period before share on profit (loss) of associates	5,323,677	5,842,525
of which: Profit (loss) for the current period net of minority interests	5,273,268	5,793,435
Minority interests	50,409	49,090
Share on profit (loss) of associates	339,633	237,732
*** Consolidated profit (loss) for the current period	5,612,901	6,031,167

CONSOLIDATED CASH FLOW STATEMENT
for the year ended 31 December 2013 (CZK '000)

	2013	2012
CASH FLOWS FROM OPERATING ACTIVITIES		
Consolidated profit (loss) on ordinary activities before tax	6,924,704	7,783,189
A.1. Adjustments for non-cash movements:		
A.1.1. Depreciation of fixed assets	5,545,181	4,540,860
A.1.2. Amortization of Goodwill / Negative Goodwill	(533,717)	(276,455)
A.1.3. Changes in provisions	1,163,523	579,370
A.1.4. (Profit) / loss from disposal of fixed assets	(161,476)	(29,866)
A.1.5. Share on (profit) / loss of associates	(339,633)	(237,732)
A.1.6. Net interest (income) / expense	362,933	357,557
A.* Net cash flow from operating activities before tax, changes in working capital and extraordinary items	12,961,515	12,716,923
A.2. Working capital changes:		
A.2.1. Change in receivables and prepayments	467,726	(67,628)
A.2.2. Change in short-term liabilities and accruals	(415,819)	(55,973)
A.2.3. Change in inventories	789,671	(3,154,225)
A.** Net cash flow from operating activities before tax and extraordinary items	13,803,093	9,439,097
A.3. Interest paid	(460,310)	(475,088)
A.4. Interest received	97,377	117,531
A.5. Income tax paid from operating activities	(1,457,527)	(2,067,594)
A.6. Dividends received from associates	252,952	233,763
A.*** Net cash flow from operating activities	12,235,585	7,247,709
CASH FLOWS FROM INVESTING ACTIVITIES		
B.1. Cash flows from acquisition of new subsidiaries	(4,201,291)	(513,596)
B.2. Acquisition of fixed assets	(7,846,048)	(6,448,189)
B.3. Proceeds from sale of fixed assets	554,470	565,104
B.*** Net cash flow from investing activities	(11,492,869)	(6,396,681)
CASH FLOWS FROM FINANCING ACTIVITIES		
C.1. Change in long-term and short-term liabilities	(380,563)	(251,093)
C.2. Changes in equity:		
C.2.1. Dividends paid and board remuneration	(31,749)	(36,596)
C.2.2. Direct payments from reserve funds	(26,593)	(25,608)
C.*** Net cash flow from financing activities	(438,905)	(313,297)
Net increase / (decrease) in cash and cash equivalents	303,811	537,731
Cash and cash equivalents as at the beginning of the year	4,759,801	4,222,070
Cash and cash equivalents as at the end of the year	5,063,612	4,759,801

1. Scope of consolidation

The Group of companies comprises the parent company AGROFERT, a.s., subsidiaries, associates and joint ventures (hereinafter referred to as the “consolidated Group” or the “Group”). The description of the relevant companies is given below.

1.1. Subsidiaries:

For consolidation purposes, the term “subsidiary” refers to a company in which the parent company has decisive control via:

- direct or indirect enforcement of more than 50% of the voting rights in the subsidiary company, or
- demonstrable control of operative and strategic policies, wherein the parent company is also a shareholder/partner in the given company.

These companies are consolidated using the “full consolidation” method.

1.2. Associates

For consolidation purposes, the term “associate” refers to a company in which the parent company has substantial control, i.e. it directly or indirectly owns at least 20% but not more than 50% of the enforceable voting rights in this company, or if other circumstances establish a significant participation in the control of the financial and operating policies in the company, but such participation does not qualify as decisive control or joint control.

These companies are consolidated using the “equity” method.

1.3. Joint ventures

The term “joint venture” refers to a company where the parent company directly or indirectly has joint control. The parent company’s joint control in a joint venture means that the joint venture is jointly controlled along with one or more other companies not included in the consolidation and where the company does not have either decisive or substantial control. This joint control must be specified in an agreement between the jointly controlling companies.

These companies are consolidated using the “proportionate” method.

1.4. Consolidation of foreign subsidiaries, associates and joint ventures

Balance sheets, profit and loss accounts and any accounting information concerning the foreign companies included in the consolidation were translated using the exchange rate of the Czech National Bank valid as at the balance sheet date.

1.5. Definition of the Group

Parent company:

AGROFERT, a.s. (hereinafter referred to as “the Company”)

The Company was entered into the Commercial register on 1 July 2000 and its registered office is Pyšelská 2327/2, 149 00 Prague 4. The Company’s ID No. is 26185610.

As of 1 October 2013, the company changed its business name from AGROFERT HOLDING, a.s. to AGROFERT, a.s.

1. Scope of consolidation (continued)

1.5. Definition of the Group (continued)

Subsidiaries:

No.	Subsidiaries 2013	Co. ID No.	Registered office	Indirect interest in Registered Capital in %	Direct Holder
1	1. Hradecká zemědělská a.s.	63479401	Hradec nad Moravicí, Žižkova 511, PSČ 74741	100.00	NAVOS, a.s.
2	AAA POPTÁVKA.CZ, s.r.o.	27626377	Karla Engliše 519/11, Smíchov, 150 00 Praha 5	70.00	MAFRA, a.s.
3	AFEED CZ, a.s.	28167813	Hustopeče, Nádražní 563/60, PSČ 693 01	100.00	AGROFERT, a.s.
4	AFEED, a.s.	36754790	Nobelova 34, Bratislava 831 02	100.00	AGROFERT, a.s.
5	AGF Food Logistics, a.s.	24151114	Kostelec 60, PSČ 588 61	100.00	AGROFERT, a.s.
6	AGF Logistics, s.r.o.	64361594	Havlíčkův Brod, Haviřská 1059, PSČ 58001	100.00	AGROFERT, a.s.
7	AGF Media, a.s.	24192376	Praha 4, Chodov, Pyšelská 2327/2, PSČ 149 00	100.00	MAFRA, a.s.
8	AGRI CS a.s.	26243334	Hustopeče, Hybešova 14, PSČ 693 01	100.00	AGROTEC a.s.
9	AGRI CS Slovakia s.r.o.	31421105	Zlatomoravecká cesta 504, Nitra 949 01	100.00	AGRI CS a.s.
10	AGRO - VÁH, s.r.o.	36539031	Žiharecká 802, Tešedíkovo 925 82	99.99	Agropodnik a. s. Trnava
11	Agro Bžany s.r.o.	27588033	Teplíce, Pražská 3227/121, PSČ 415 01	100.00	AgroZZN, a.s.
12	AGRO Jevišovice, a.s.	49455958	Jevišovice 102, PSČ 671 53	99.99	NAVOS, a.s.
13	AGRO Jinín a.s.	48245933	Jinín č.44, okres Strakonice, PSČ 386 01	100.00	ZZN Pelhřimov a. s.
14	AGRO Kostice, s.r.o.	46346937	Jevišovice 102, PSČ 671 53	100.00	NAVOS, a.s.
15	AGRO Mikulovice, s.r.o.	25573756	č.p. 102, 671 53 Jevišovice	100.00	NAVOS, a.s.
16	AGRO Plchov spol. s r.o.	25107909	Plchov 75, PSČ 273 75	100.00	AgroZZN, a.s.
17	AGRO Přešovice, a.s.	25308068	Jevišovice 102, okres Znojmo, PSČ 671 53	100.00	NAVOS, a.s.
18	AGRO Rozsochy, a.s.	63468026	Rozsochy 165, PSČ 59257	83.27	Cerea, a.s.
19	AGRO Vnorovy, a.s.	64508056	Smetkova 303, 696 61 Vnorovy	100.00	NAVOS, a.s.
20	Agrobech, s.r.o.	00120502	č.p. 288, 411 86 Bechlín	100.00	Primagra, a.s.
21	AGROCOM HRUŠOVANY, spol. s r.o.	40230091	Lažany 7, 430 01 Hrušovany	100.00	AgroZZN, a.s.
22	AGROFERT Deutschland GmbH		Drebritzer Weg 41, 01877 Bischofswerda, Germany	100.00	AGROFERT, a.s.
23	AGROFERT NORDEN A/S		Teglporten 2, 2. sal, Postbox 343, DK-3460 Birkerød, Danmark	50.00	AGROFERT, a.s.
24	AGROFERT Polska Sp. z o.o.		Ul. Bobrecka 27, 43-400 Cieszyn	100.00	NAVOS, a.s.
25	AGROFORS, s.r.o.	34120921	604, Dolné Obdokovce 951 02	99.08	ACHP Levice a.s.
26	AGROMASS, a.s.	24716677	Praha 4, Pyšelská 2327/2, PSČ 14900	80.00	AGROFERT, a.s.
27	Agrona, a. s.	45359237	Nebanice 30, PSČ 35002	100.00	AGROFERT, a.s.
28	AGRO-OIL, s.r.o.	29361877	Kroměříž, Čelakovského 1858/27, PSČ 767 01	100.00	NAVOS, a.s.
29	Agropodnik a. s. Trnava	31420494	Chovateľská 2, Trnava 917 01	99.99	AGROFERT, a.s.
30	AGROPODNIK DOMAŽLICE a. s.	45350272	Domažlice, Masarykova 523, PSČ 344 01	100.00	AGROFERT, a.s.
31	AGROPODNIK Hodonín a.s.	46971963	Vacenovická 1271, 696 02 Ratíškovice	100.00	AGROFERT, a.s.
32	AGROPRIM - zemědělská výroba, s.r.o.	25649213	Netvořice 300, PSČ 257 44	99.97	Primagra, a.s.
33	AGROTEC a.s.	00544957	Hustopeče, Brněnská 74, PSČ 69301	100.00	AGROFERT, a.s.
34	AGROTEC Magyarország Kft.		Reptéri út. 1, 9027, Győr	100.00	AGROTEC a.s.

1. Scope of consolidation (continued)

1.5. Definition of the Group (continued)

Subsidiaries (continued):

No.	Subsidiaries 2013	Co. ID No.	Registered office	Indirect interest in Registered Capital in %	Direct Holder
35	AGROTEC servis s.r.o.	46966757	Hustopeče, Hybešova 14, PSČ 69301	100.00	AGROTEC a.s.
36	AGROTECHNIC MORAVIA a.s.	27839834	Olomouc - Hodolany, Lipenská 1120/47, PSČ 772 11	100.00	NAVOS, a.s.
37	AGRO-TEX a.s.	49196260	Bor 644, PSČ 348 02	89.77	Primagra, a.s.
38	AgroZES, spol. s r.o.	27588017	Kněževy 391, PSČ 270 01	100.00	AgroZZN, a.s.
39	AgroZZN, a.s.	45148082	Rakovník, V Lubnici 2333, PSČ 269 26	100.00	AGROFERT, a.s.
40	AGS AGRO České Budějovice a.s.	48244376	Trhové Sviny, Třebízského 1217, PSČ 374 01	99.00	ZZN Pelhřimov a. s.
41	ACHP Levice a.s.	00005819	Podhradie 31, Levice 934 01	99.08	AGROFERT, a.s.
42	ALIMEX NEZVĚSTICE a.s.	25196049	Nezvěstice 9, okres Plzeň-město, PSČ 332 04	100.00	Primagra, a.s.
43	Anděl Media Centrum, s.r.o.	26750082	Praha 5, Karla Engliše 519/11, PSČ 150 00	100.00	IMOPA, a.s.
44	Animalco a.s.	00536458	Praha 6, Na Kocínce 1, PSČ 160 00	70.00	AGROFERT, a.s.
45	ANIMO Žatec, a.s.	00044628	Lišany čp. 33, p. Louny 1, PSČ 440 01	100.00	AGROFERT, a.s.
46	ARBO, spol. s r.o.	40522172	Klatovy, Hřbitovní 757, PSČ 339 01	100.00	Primagra, a.s.
47	BERG a.s.	31403301	Mariánska 11, Bratislava	100.00	Istrochem Reality, a.s.
48	Blata obiloviny s.r.o.	27588327	Opolany 171, PSČ 289 07	100.00	ZZN Polabí, a.s.
49	Blata olejny s.r.o.	27588483	Opolany 171, PSČ 289 07	100.00	ZZN Polabí, a.s.
50	BMC, spol. s r.o.	31445942	Zlatomoravecká cesta, Nitra 949 01	100.00	AGROTEC, a.s.
51	Centrální laboratoř, s.r.o.	28137043	Čekanice 207, PSČ 390 02	100.00	AFEED CZ, a.s.
52	Centrum organické chemie s.r.o.	28778758	Rybitví 296, PSČ 533 54	100.00	Výzkumný ústav organických syntéz a.s.
53	Cerea, a.s.	46504940	Pardubice, Dělnická 384, PSČ 531 25	100.00	AGROFERT, a.s.
54	Ceres Sütőipari Zártkörűen Működő Részvénytársaság		9027 Győr, Reptéri út 1., Hungary	100.00	PENAM, a.s.
55	Devecseri Agrokémiai Kereskedelmi és Szolgáltató Korlátolt Felelősségű Társaság		8460 Devecser, Vasut u. 37, Hungary	100.00	AGROFERT, a.s.
56	DEZA POLSKA Sp. z o.o.		Ul. Stanisława Moniuszki 20, 71-430 Szcze- cin, Poland	100.00	DEZA, a.s.
57	DEZA, a.s.	00011835	Valašské Meziříčí, Masarykova č.p. 753, PSČ 757 28	100.00	AGROFERT, a.s.
58	DM Morava, s.r.o.	27703924	Ratiškovice, Vacenovická 1271, PSČ 696 02	100.00	AGROPODNIK Hodonín a.s.
59	DOLINA spol.s.r.o.	31441971	Bačala 314, Velká Dolina 951 15	99.99	Agropodnik a. s. Trnava
60	DOUBRAVA a. s.	48173045	Podlažice 136, PSČ 538 51	100.00	Cerea, a.s.
61	Doubravická, a.s.	25312707	Doubravice nad Svitavou, Hybešova 228, okres Blansko, PSČ 679 11	100.00	NAVOS, a.s.
62	Duslo Energy, s.r.o.	47333341	Administratívna budova ev. č. 1236, Šafa 927 03	100.00	Duslo, a.s.
63	Duslo, a.s.	35826487	Administratívna budova, ev. č. 1236, Šafa 927 03	100.00	AGROFERT, a.s.

1. Scope of consolidation (continued)

1.5. Definition of the Group (continued)

Subsidiaries (continued):

No.	Subsidiaries 2013	Co. ID No.	Registered office	Indirect interest in Registered Capital in %	Direct Holder
64	DZV NOVA, a.s.	47048522	Bystřice - Petrovice 11, PSČ 257 51	99.00	ZZN Pelhřimov a. s.
65	ECOPRESS a.s.	31333524	Seberíniho 1, Bratislava 820 07	100.00	MAFRA, a.s.
66	Energetika Chropyně, a.s.	25517074	Chropyně, Komenského 75, okres Kroměříž, PSČ 768 11	100.00	Fatra, a.s.
67	ESO-LAND, s.r.o.	26740214	č.p. 60, 588 61 Kostelec	100.00	Kostelecké uzeniny a.s., AGROFERT, a.s.
68	Farma Čapí hnízdo, a.s.	62508873	Olbramovice, Dvůr Semtín 1, PSČ 259 01	100.00	IMOBA, a.s.
69	Farma HYZA a.s.	36519081	Odbojárov 2279/37, Topolčany 955 92	99.59	HYZA a.s.
70	Farma Opolany, a.s.	25779885	Opolany č.p.171, PSČ 289 07	99.64	ZZN Polabí, a.s.
71	FARMTEC a.s.	63908522	Jistebnice, Tisová 326, PSČ 391 33	100.00	AGROFERT, a.s.
72	Fatra, a.s.	27465021	Napajedla, třída Tomáše Bati 1541, PSČ 763 61	100.00	AGROFERT, a.s.
73	FERTAGRA Deutschland Gesellschaft mit beschränkter Haftung		Tucholskystr. 57, 60598 Frankfurt am Main, Germany	60.00	AGROFERT, a.s.
74	Fertagra SA		Poststrasse 30, 6300 Zug, Switzerland	100.00	AGROFERT, a.s.
75	GEVA Agrarhandel GmbH		Charlottenhof 6, 02829 Schöpstal, Germany	49.85	AGROFERT Deutschland GmbH
76	GreenChem Holding B.V. *		Keizerstraat 17, 4811 HL Breda, Netherlands	100.00	AGROFERT, a.s.
77	GreenChem SK, s. r. o.	44788461	Nobelova 34, Bratislava 836 05	100.00	GreenChem Holding B.V.
78	HNOJIVÁ Duslo, s.r.o.	36726559	Priemyselná 720, Strážske 072 22	100.00	Duslo, a.s.
79	HYZA a.s.	31562540	Odbojárov 2279/37, Topolčany 955 92	99.59	AGROFERT, a.s.
80	IKR Agrár Kereskedelmi és Szolgáltató Kft.		2943 Bábolna, IKR Park 890 hrsz., Hungary	100.00	AGROFERT, a.s.
81	IKR Agro-Vár Mezőgazdasági és Szolgáltató Kft.		4516 Demecser, Várhegy tanya 1.	100.00	IKR Agrár Kereskedelmi és Szolgáltató Kft.
82	IKR Szolgáltató és Szaktanácsadó Kft.		2943 Bábolna, IKR park 890.	100.00	IKR Agrár Kereskedelmi és Szolgáltató Kft.
83	IMOBA, a.s.	26124459	Praha 4, Pyšelská 2327/2, PSČ 149 00	100.00	AGROFERT, a.s.
84	INTERTEC spol. s r.o.	48907782	Hustopeče, Hybešova 14	100.00	AGROTEC a.s.
85	Istrochem Reality, a.s.	35797525	Nobelova č. 34, Bratislava 836 05	100.00	AGROFERT, a.s.
86	JAVE PORK, a.s.	47902205	Dubňanská 592, 696 05 Milotice	100.00	AGROFERT, a.s.
87	JILOS HORKA, s.r.o.	28771982	Horka u Staré Paky 31, PSČ 512 34	100.00	Wotan Forest, a.s.
88	KMOTR - Masna Kroměříž a.s.	25570765	Hulínská 2286/28, 767 01 Kroměříž	100.00	AGROFERT, a.s.
89	Kostelecké uzeniny a.s.	46900411	Kostelec 60, PSČ 588 61	100.00	AGROFERT, a.s.
90	Krahlík-MASOZÁVOD Krahlíč, a.s.	25586823	Krahlíč 10, PSČ 588 56	100.00	AGROFERT, a.s.
91	Křečhořská odbytová s.r.o.	27590739	Křečhoř 19, PSČ 280 02	100.00	ZZN Polabí, a.s.
92	KU uzeniny, s.r.o.	28266561	Kostelec 60, PSČ 588 61	100.00	Kostelecké uzeniny a.s.

1. Scope of consolidation (continued)

1.5. Definition of the Group (continued)

Subsidiaries (continued):

No.	Subsidiaries 2013	Co. ID No.	Registered office	Indirect interest in Registered Capital in %	Direct Holder
93	KVARTO, spol. s r.o.	48951749	Bystřice, Dr. E. Beneše čp. 496, PSČ 257 51	100.00	ZZN Pelhřimov a. s.
94	LED MULTIMEDIA s.r.o.	28118642	Praha 10 - Strašnice, Černokostecká 1367/29, PSČ 100 00	51.00	AGROFERT, a.s.
95	Lieken AG **		Fritz-Vornfelde-Straße 14-20, 40547 Düsseldorf, Germany	94.00	AGROFERT, a.s.
96	LIPRA PORK, a.s.	46356118	Rovensko pod Troskami - Štěpánovice 38, PSČ 512 63	100.00	AGROFERT, a.s.
97	Lovochemie, a.s.	49100262	Terezínská 57, 410 02 Lovosice	100.00	AGROFERT, a.s.
98	M + A + J s.r.o.	47287195	Žatec - Sedčice 2, PSČ 438 01	99.90	AgroZZN, a.s.
99	MAFRA, a.s.	45313351	Praha 5, Karla Engliše 519/11, PSČ 150 00	100.00	AGROFERT, a.s.
100	MAJETKY, s.r.o.	36787655	Budatínska 36, Bratislava 851 05	100.00	PENAM, a.s.
101	MAVEX AGRO, spol. s r.o.	64834417	Cheb, Májová 606/35, PSČ 350 02	100.00	Primagra, a.s.
102	MAVEX Cheb, spol. s r.o.	46883843	Cheb, Májová 606/35, PSČ 350 02	100.00	AGROFERT, a.s.
103	MAVEX OVO, spol. s r.o.	25243811	Cheb, Májová 606/35, PSČ 350 02	100.00	Primagra, a.s.
104	MISTR ŘEZNIČEK s.r.o.	27581225	č.p. 60, 588 61 Kostelec	100.00	Kostecké uzeniny a.s., AGROFERT, a.s.
105	Mlékárna Hlinsko, a.s.	48169188	Hlinsko - Kouty 53, PSČ 539 01	100.00	AGROFERT, a.s.
106	MULTIP agro s.r.o.	41032993	Studénka, Oderská 838, PSČ 742 13	100.00	NAVOS, a.s.
107	NAVOS FARM TECHNIC s.r.o.	63489911	Kralice na Hané, Kralický Háj 322, PSČ 798 12	100.00	NAVOS, a.s.
108	NAVOS, a.s.	47674857	Kroměříž, Čelakovského 1858, PSČ 767 16	100.00	AGROFERT, a.s.
109	NITROCELLA, a.s.	27554546	Pardubice - Semtín 103, PSČ 530 02	100.00	Synthesis, a.s.
110	NOVOVES, s.r.o.	45501394	Podjavorinskej 21, Lučenec 984 01	100.00	TAJBA, a.s.
111	Nový Dvůr Kunovice, a.s.	27731987	Kroměříž, Čelakovského 1858, PSČ 767 16	100.00	NAVOS, a.s.
112	OD Chotětov, a.s.	47048735	Průmyslová 218, 294 28 Chotětov	100.00	ZZN Polabí, a.s.
113	Olma Polska Sp. z o.o.		Ul. Piekarska 86, 43-300 Bielsko Biała, Poland	100.00	OLMA, a.s.
114	OLMA, a.s.	47675730	Olomouc, Pavelkova 18	100.00	AGROFERT, a.s.
115	Oseva Agri Chrudim, a.s.	47452471	Kočí 159, PSČ 538 61	100.00	Cerea, a.s.
116	OSEVA Slovakia, s.r.o.	35925205	Štrková 1, Marcelová 946 32	100.00	AGROFERT, a.s.
117	OSEVA, a.s.	47912430	Bzenec, Potoční 1436, okres Hodonín, PSČ 696 81	100.00	AGROFERT, a.s.
118	Pécs-Reménypusztai Mezőgazdasági Termelő és Kereskedelmi Kft.		7631 Pécs, Reménypuszta Hrsz 0221	99.85	IKR Agrár Kereske- delmi és Szolgál- tató Kft.
119	Pécsvárad AGROVER Kft.		7720 Pécsvárad, Erzsébeti u.5.	99.61	IKR Agrár Kereske- delmi és Szolgál- tató Kft.
120	Pekárna Zelená louka, a.s.	41035895	Herink, Hlavní 71, PSČ 251 01	100.00	PENAM, a.s.
121	PENAM SLOVAKIA, a.s.	36283576	Štúrova 74/138, Nitra 949 35	100.00	PENAM, a.s.
122	PENAM, a.s.	46967851	Brno, Cejl 38, PSČ 602 00	100.00	AGROFERT, a.s.

1. Scope of consolidation (continued)

1.5. Definition of the Group (continued)

Subsidiaries (continued):

No.	Subsidiaries 2013	Co. ID No.	Registered office	Indirect interest in Registered Capital in %	Direct Holder
123	PLEMCHOV Strašice a.s.	00114057	č.p. 7, 387 16 Strašice	100.00	ZZN Pelhřimov a. s.
124	PMU CZ, a.s.	25013165	Roudnice nad Labem, Chelčického 627, PŠČ 413 01	100.00	AGROFERT, a.s.
125	PMU, spol. s r.o.	36276596	Odbojárov 2279/37, Topolčany 955 92	100.00	Procházka, a.s.
126	Poděbradská blata, a.s.	25618466	Kouty čp. 50, PŠČ 290 01	100.00	ZZN Polabí, a.s.
127	PODCHŘÍBÍ JEŽOV, a.s.	60700378	Skalka 47, PŠČ 696 48	100.00	NAVOS, a.s.
128	Podielnicke družstvo "Považie" Považany	00207187	121, Považany 916 26	96.22	Agropodnik a. s. Trnava, AGRO - VÁH, s.r.o.
129	Podnik živočišné výroby, a.s.	46683542	Strakonice, Nebřehovická 522, PŠČ 386 01	100.00	AGROFERT, a.s.
130	Polnohospodárske družstvo Bátovce	00194590	Bátovce 935 03	60.82	ACHP Levice a.s.
131	Polnohospodárske družstvo Okoč- Sokolec	00191621	Hlavná ul. 716, Okoč 930 28	97.34	Agropodnik a. s. Trnava, AGRO - VÁH, s.r.o.
132	PRECHEZA a.s.	26872307	nábř. Dr. Edvarda Beneše 1170/24, Přerov I-Město, 750 02 Přerov	100.00	AGROFERT, a.s.
133	Precheza Titanium Dioxide Technolo- gy Co.,Ltd		Precheza Titanium Industry Co. Ltd. , Jinchen Industrial Park, Wusong Town, Ton- gling County, Tongling City, 244000 Anhui Province, China	100.00	AGROFERT, a.s.
134	PREOL FOOD, a.s.	27698190	Tereziánská 1214, 410 02 Lovosice	100.00	PREOL, a.s.
135	PREOL, a.s.	26311208	Tereziánská 1214, 410 02 Lovosice	100.00	AGROFERT, a.s.
136	Primagra, a.s.	45148155	Milín, Nádražní 310, PŠČ 262 31	100.00	AGROFERT, a.s.
137	PROFROST a.s.	27771245	Prostějov, J.B.Pecky 4446/15, PŠČ 796 01	80.00	AGROFERT, a.s.
138	Procházka, a.s.	44223081	Roudnice nad Labem, Chelčického 627, PŠČ 413 01	100.00	AGROFERT, a.s.
139	PRVÁ BRATISLAVSKÁ PEKÁRENSKÁ a.s.	35804661	Budatínska 36, Bratislava 851 05	100.00	MAJETKY, s.r.o.
140	První zemědělská Záhornice, a.s.	25064541	Městec Králové, Záhornice 204, PŠČ 289 03	96.50	ZZN Polabí, a.s.
141	PRVNÍ ŽATECKÁ a.s.	63144549	Teplice, Pražská 3227/121, PŠČ 415 01	99.26	AgroZZN, a.s.
142	PUBLICKÁ a.s.	25193473	Puclice čp. 99, okres Domažlice, PŠČ 345 61	100.00	ZEAS Puclice a.s.
143	RESPO, spol. s r.o.	45353603	Bor čp. 644, PŠČ 348 02	99.93	Primagra, a.s.
144	Retail Info, s.r.o.	27426068	Karla Engliše 519/11, Smíchov, 150 00 Praha 5	100.00	MAFRA, a.s.
145	RK Náklo, s.r.o.	27705846	Ratíškovice, Za Mlýnem 1264, PŠČ 696 02	86.99	ZERA, a.s., VSV, a.s.
146	R O K A , spol. s r.o.	62060686	č.p. 68, 512 13 Bozkov	100.00	Cerea, a.s.
147	Roľnícke družstvo podielnikov Chocholná-Velčice	00206938	Chocholná - Velčice 913 04	96.64	Agropodnik a. s. Trnava, AGRO - VÁH, s.r.o.
148	RYNAGRO a.s.	26080125	Rynárec 138, PŠČ 394 01	100.00	ZZN Pelhřimov a. s.
149	SADY CZ, s.r.o.	27699293	Bzenec - Bzenec, U Bzinku 1482, PŠČ 696 81	100.00	AGROPODNIK Hodonín a.s.

1. Scope of consolidation (continued)

1.5. Definition of the Group (continued)

Subsidiaries (continued):

No.	Subsidiaries 2013	Co. ID No.	Registered office	Indirect interest in Registered Capital in %	Direct Holder
150	Setba Budiměřice, zemědělské družstvo	47048221	Křinec 2, PSČ 289 33	99.99	Zemědělská akciová společnost Podchotučí, a.s., ZZN Polabí, a.s.
151	SCHROM FARMS spol. s r.o.	62301659	Velké Albrechtice 327, PSČ 742 91	100.00	AGROFERT, a.s.
152	SKW Piesteritz Holding GmbH ***		Möllensdorfer Str. 13, 06886 Lutherstadt Wittenberg, Germany	100.00	AGROFERT, a.s.
153	SPV Pelhřimov, a.s.	25157507	Pelhřimov, Plevnice 42, PSČ 393 01	100.00	AGROFERT, a.s.
154	Stanice O, a.s.	26509911	Praha 5 - Košíře, Vrchlického č.p.439/29, PSČ 150 00	100.00	MAFRA, a.s.
155	STATEK BŘEŽANY, spol. s r.o.	48529249	Břežany č.p. 172	63.39	NAVOS, a.s.
156	Stříbrnice, s.r.o.	64356051	Domažlice, Masarykova 523, PSČ 344 01	100.00	AGROPODNIK DOMAŽLICE a. s.
157	Synthesia, a.s.	60108916	Semtín 103, 530 02 Pardubice	100.00	AGROFERT, a.s.
158	SYNTRANS, a.s.	28802641	Pardubice - Semtín 103, PSČ 530 02	100.00	Synthesia, a.s.
159	SYNVAK a.s.	28850157	Pardubice - Semtín 103, PSČ 530 02	100.00	Synthesia, a.s.
160	Šarišské pekárne a cukrárne, akciová spoločnosť	30414245	Budovateľská 61, Prešov 081 59	94.85	PENAM SLOVAKIA, a.s.
161	TAJBA, a.s.	36188981	Železničná 2, Čaňa 044 14	100.00	AGROFERT, a.s.
162	TK SLÁVIA AGROFERT, a. s.	44152612	Májová 21, Bratislava 850 05	55.56	IMOBA, a.s.
163	UNILES, a.s.	47307706	Rumburk, Jiříkovská 832/16, PSČ 408 01	100.00	AGROFERT, a.s.
164	Velkopavlovické drůbežářské závody, a.s.	25584031	Velké Pavlovice, Tovární 3, okres Břeclav, PSČ 691 06	50.93	AGROPODNIK Hodonín a.s., MAVEX Cheb, spol. s r.o.
165	VELKOPEK a.s.	31412548	Hurbanova 11, Piešťany 921 58	99.29	PENAM SLOVAKIA, a.s.
166	VHM Morava, s.r.o.	26969556	Ratíškovice 1271, PSČ 696 02	100.00	AGROPODNIK Hodonín a.s.
167	Vnorovské vinohrady, s.r.o.	63488761	Smetkova 303, 696 61 Vnorovy	100.00	NAVOS, a.s.
168	Vodňanská drůbež, a.s.	25396480	Vodňany, Radomilická 886, PSČ 389 01	100.00	AGROFERT, a.s.
169	Vodňanské kuře, s.r.o.	27435148	Kutná Hora, Karlov 196, PSČ 284 01	100.00	AGROFERT, a.s.
170	VSV, a.s.	25331850	Vracov, Vlkošská 379, okres Hodonín, PSČ 696 42	87.38	NAVOS, a.s.
171	VUCHT a.s.	31322034	Nobelova 34, Bratislava 836 03	98.60	Duslo, a.s.
172	Výkrm Tagrea, s.r.o.	26102463	Karlov 196, 284 01 Kutná Hora	100.00	AGROFERT, a.s.
173	Výkrm Třebíč, s.r.o.	27684067	Kutná Hora - Karlov 196, PSČ 284 01	100.00	AGROFERT, a.s.
174	Výzkumný ústav organických syntéz a.s.	60108975	č.p. 296, 533 54 Rybitví	100.00	Synthesia, a.s.
175	Wotan Forest, a.s.	26060701	Rudolfovská tř. 202/88, České Budějovice 4, 370 01 České Budějovice	100.00	AGROFERT, a.s.
176	ZD Křečhoř a.s.	00103926	Křečhoř 19, PSČ 280 02	99.91	ZZN Polabí, a.s.

1. Scope of consolidation (continued)

1.5. Definition of the Group (continued)

Subsidiaries (continued):

No.	Subsidiaries 2013	Co. ID No.	Registered office	Indirect interest in Registered Capital in %	Direct Holder
177	ZD Žatčany a.s.	47904381	Velké Němčice, Jízdárenská 493, PSČ 691 63	100.00	NAVOS, a.s.
178	ZEAS Mančice, a.s.	25110012	Rašovice 91, PSČ 285 04	98.61	ZZN Polabí, a.s.
179	ZEAS Puclice a.s.	00115592	Puclice čp. 99, PSČ 345 61	100.00	Primagra, a.s.
180	ZEM, a.s.	64259587	Lužec nad Cidlinou 73, PSČ 503 62	100.00	ZZN Polabí, a.s.
181	Zemědělská a.s. Krásná Hora	25967525	Havlíčkův Brod - Poděbaby 179, PSČ 580 01	100.00	Cerea, a.s.
182	Zemědělská akciová společnost Podchotucí, a.s.	61672343	Křinec 2, okres Nymburk, PSČ 289 33	100.00	ZZN Polabí, a.s.
183	Zemědělská odbytová společnost Záhornice s.r.o.	27581641	Záhornice 204, okres Nymburk, PSČ 289 03	100.00	ZZN Polabí, a.s.
184	Zemědělská společnost Brnířov a.s.	25195743	Brnířov čp.78, okres Domažlice, PSČ 345 06	100.00	ZEOS Brnířov a.s.
185	Zemědělská společnost Luže, a.s.	25938606	Luže, Svatopluka Čecha 396, PSČ 538 54	100.00	Cerea, a.s.
186	Zemědělská společnost Šmolovy a.s.	25938266	Havlíčkův Brod - Poděbaby 179, PSČ 580 01	100.00	Cerea, a.s.
187	ZEMOS a.s.	63470381	Velké Němčice, Jízdárenská 493, PSČ 691 63	99.99	NAVOS, a.s.
188	ZEOS Brnířov a.s.	00115380	Brnířov 101, PSČ 345 06	100.00	Primagra, a.s.
189	ZERA, a.s.	63493021	Ratíškovice, Za Mlýnem 1264, PSČ 696 02	86.79	NAVOS, a.s.
190	ZEVA CHLÍSTOVICE, a.s.	61672319	Chlístovice 28, PSČ 284 01	100.00	ZZN Polabí, a.s.
191	Zlatý klas a.s.	60192496	Mělník, Kokořínská 2981, PSČ 276 01	100.00	ZZN Polabí, a.s.
192	ZN Agro s.r.o.	27497160	Vilémov 227, PSČ 582 83	100.00	Cerea, a.s.
193	ZS Vilémov, a.s.	00123170	Vilémov 227, PSČ 582 83	100.00	Cerea, a.s.
194	ZZN AGRO s.r.o.	28140842	Pelhřimov, Nádražní 805, PSČ 393 01	100.00	ZZN Pelhřimov a. s.
195	ZZN Pelhřimov a. s.	46678140	Pelhřimov, Nádražní 805	100.00	AGROFERT, a.s.
196	ZZN Polabí, a.s.	45148210	Kolín V, K Vinici 1304, PSČ 280 66	100.00	AGROFERT, a.s.

* Company GreenChem Holding B.V. represents a consolidated sub-group, which comprises the following companies:

Parent company	GreenChem Holding B.V.
Subsidiaries	GreenChem B.V.
	GreenChem France S.A.S.
	GreenChem Poland Sp. z o.o.
	GreenChem Solutions Ltd.
	GreenChem Solutions S.L.

1. Scope of consolidation (continued)

1.5. Definition of the Group (continued)

Subsidiaries (continued):

** Company Lieken AG represents a consolidated sub-group, which comprises the following companies:

Parent company	Lieken AG
Subsidiaries	Lieken IT Service GmbH
	Logi-K GmbH
	Lieken Brot- und Backwaren GmbH
	Julia Grundstücksverwaltungsgesellschaft mbH & Co.Vermietungs KG
	Kornmark GmbH
	Scherpel GmbH
	Zimmermann GmbH

*** Company SKW Piesteritz Holding GmbH represents a consolidated sub-group, which comprises the following companies:

Parent company	SKW Piesteritz Holding GmbH
Subsidiary	SKW Stickstoffwerke Piesteritz GmbH

The Group exercises either direct or indirect controlling influence over all of the above companies.

The full consolidation method was used along with direct or indirect interest representing the Group's share in the registered capital of the consolidated subsidiary company.

Joint ventures:

No.	Joint ventures 2013	Co. ID No.	Registered office	Indirect interest in Registered Capital in %	Direct Holder
197	Ethanol Energy a.s.	25502492	Vrdy, Školská 118, PSČ 285 71	50.00	AGROFERT, a.s.

The Group exercises direct joint control over the above mentioned company.

The proportionate consolidation method was used along with the portion of ownership representing the Group's share in the registered capital of the consolidated joint venture company.

1. Scope of consolidation (continued)

1.5. Definition of the Group (continued)

Associates:

No.	Associates 2013	Co. ID No.	Registered office	Indirect interest in Registered Capital in %	Direct Holder
198	AGRO Blatná a.s.	48202479	Lnáře, Lnáře čp. 147, okres Strakonice, PSČ 387 42	35.43	IMOBA, a.s.
199	AGRO Radomyšl a.s.	48201022	Radomyšl čp. 89, 386 01 Strakonice	23.94	AGROFERT, a.s.
200	Agrodružstvo Katusice	46353895	Katusice, Bezenská 173, okres Mladá Boleslav	36.27	AGROFERT, a.s.
201	AGROFERT ITALIA s.r.l.		Muggio, Viale Della Repubblica 74, Italy	50.00	AGROFERT, a.s.
202	AGROSLUŽBY Horní Cerekev, a.s.	49060830	Horní Cerekev, Havlíčkova 473/120, PSČ 394 03	41.28	ZZN Pelhřimov a. s.
203	CS CABOT, spol. s r.o.	14612411	Valašské Meziříčí, Masarykova 753, PSČ 757 27	48.00	DEZA, a.s.
204	ČESKÁ VEJCE CZ, a.s.	25920901	Velké Pavlovice, Tovární 3, PSČ 691 06	40.63	AGROPODNIK Hodonín a.s.
205	"Čistící stanice osiv Kočí, okres Chrudim, s.r.o."	25271423	Kočí 159, PSČ 538 61	50.00	Oseva Agri Chrudim, a.s.
206	Distribuční Holding s.r.o.	26179024	Praha 5, Karla Engliše 519/11, PSČ 150 00	40.00	MAFRA, a.s.
207	DOA plus s.r.o.	64360814	Domažlice, Masarykova 543	50.00	AGROPODNIK DOMAŽLICE a. s.
208	KEMIFLOC a.s.	47674695	Dluhonská 2858/111, Přerov I-Město, 750 02 Přerov	49.00	PRECHEZA a.s.
209	Odbytové družstvo Meclov, družstvo	26394201	Meclov 72, PSČ 346 01	50.00	ZEOS Brnířov a.s.
210	Odbytové družstvo Radbuza, družstvo	26388880	Puclice čp. 99, PSČ 345 61	50.00	ZEAS Puclice a.s.
211	Port Service Bratislava, spol. s r.o.	31328261	Prístavná 10, Bratislava 821 09	33.00	IMOBA, a.s.
212	První novinová společnost a.s.	45795533	Praha 9 - Horní Počernice, Paceřická 1/2773, PSČ 193 00	26.27	MAFRA, a.s.
213	SARoz-odbyt, s.r.o.	26974339	Sázava 176, PSČ 592 11	41.64	AGRO Rozsochy, a.s.
214	Zemědělská akciová společnost Březno	61672700	Dlouhá Lhota 107, PSČ 294 05	49.83	ZZN Polabí, a.s.
215	Zemědělské zásobování a nákup Strakonice a.s.	46678379	Radošovice č.p.83, PSČ 386 46	37.76	IMOBA, a.s.

The Group exercises either substantial direct or indirect influence over all companies mentioned via consolidated subsidiaries.

The equity method was used along with direct or indirect interest representing the Group's share in the registered capital of the associated company.

1. Scope of consolidation (continued)

1.6. Changes in the consolidated Group's structure in 2013

Subsidiaries:

- During 2013, the following companies were divided by spin-off

Companies divided	Successor companies	Effective day
AGROPODNIK DOMAŽLICE a. s.	AGF Logistics, s.r.o. Primagra, a.s.	1 January 2013
AGROTEC a.s.	AGF Energy, a.s.	1 January 2013
AgroZZN, a.s.	AGF Energy, a.s.	1 January 2013
JAVE PORK, a.s.	SCHROM FARMS spol. s r.o.	1 January 2013
Podnik živočišné výroby, a.s.	AGROPODNIK Hodonín a.s.	1 January 2013
PRVNÍ ŽATECKÁ a.s.	AGRO Píchov spol. s r.o.	1 January 2013
Zemědělské zásobování a nákup Nový Jičín, a.s. (company which ceased to exist legally)	NAVOS, a.s. NAVOS FARM TECHNIC s.r.o.	1. ledna 2013
ZZN Polabí, a.s.	AGF Energy, a.s. AGF Logistics, s.r.o.	1 January 2013

- As a result of the mergers, the following companies have been wound up without liquidation:

Companies which ceased to exist legally	Successor companies	Effective day
CITONICE AGRO, a.s.	AGRO Jevišovice, a.s.	1 January 2013
Odbytové družstvo Jevišovka Vrchovina	Odbytové družstvo AGRO Mikulovice, s.r.o. (former name: AGRO Hrádek, družstvo)	1 January 2013
AGF Energy, a.s.	AGROPODNIK DOMAŽLICE a.s.	1 January 2013
MAVEX DIESEL, spol. s r. o.		
Agrohelf a.s.	AGROPODNIK Hodonín a.s.	1 January 2013
Recht, s.r.o.		
RLRE Taurus Property, s.r.o.	IMOBA, a.s.	1 January 2013
ZEDNÍČEK a.s.	Kostecké uzeniny a.s.	1 January 2013
OLMAMILK s.r.o.	OLMA, a.s.	1 January 2013
BROJLER TRADE s.r.o.	Vodňanské kuře, s.r.o.	1 January 2013
ALFA Plywood, a.s.	Wotan Forest, a.s.	1 January 2013
BELAR a.s.	Agropodnik a. s. Trnava	1 January 2013
AGROFERT Deutschland GmbH	AGROFERT Deutschland GmbH (former name: Getreide GmbH Pirna)	1 January 2013

- The consolidated Group includes companies that have been newly acquired in 2013. These include the following companies: AAA POPTÁVKA.CZ, s.r.o., AGROCOM HRUŠOVANY, spol. s r.o., Anděl Media Centrum, s.r.o., ECOPRESS a.s., Farma Čapí hnízdo, a.s., FARMTEC a.s., JILOS HORKA, s.r.o., LED MULTIMEDIA s.r.o., Lieken AG, MAFRA, a.s., MAJETKY, s.r.o., MAVEX AGRO, spol. s r.o., MAVEX Cheb, spol. s r.o., MAVEX OVO, spol. s r.o., MULTIP agro s.r.o., Podielnicke družstvo „Považie“ Považany, Poľnohospodárske družstvo Okoč-Sokolec, PRVÁ BRATISLAVSKÁ PEKÁRENSKÁ a.s., Retail Info, s.r.o., R O K A , spol. s r.o., Roľnícke družstvo podielnikov Chocholná-
Velčice, Stanice O, a.s.

- The consolidated Group includes companies that were established in 2013: Duslo Energy, s.r.o

- In 2013, the companies AGROTEC Magyarország Kft. (former name: TAJBA Hungária Kereskedelmi Kft.), Velkopavlovické drůbežářské závody, a.s. were transferred from the group of not included companies to the subsidiaries.

1. Scope of consolidation (continued)

1.6. Changes in the consolidated Group's structure in 2013 (continued)

Subsidiaries (continued)::

- Due to the increase in the registered capital, the company OD Chotětov, a.s. (former name: Obchodní družstvo Chotětov) was transferred from the group of associates to the group of subsidiaries.
- In 2013, the registered capital share was directly or indirectly increased in the following subsidiaries: AGRO Jinín a.s., AGRO Píchov spol. s r.o., AGRO Rozsochy, a.s., Agrobech, s.r.o., AGROPODNIK DOMAŽLICE a. s., AGRO-TEX a.s., ALIMEX NEZVĚSTICE a.s., OD Chotětov, a.s., Oseva Agri Chrudim, a.s., Pécs-Reménypusztai Mezőgazdasági Termelő és Kereskedelmi Kft., Pécsváradi AGROVER Kft., PLEMCHOV Strašice a.s., Poľnohospodárske družstvo Bátovce, První zemědělská Záhornice, a.s., PUCLICKÁ a.s., Šarišské pekárne a cukrárne, akciová spoločnosť, VEĽKOPEK a.s., Vnorovské vinohrady s.r.o. Vnorovy, VSV, a.s., ZEAS Mančice, a.s., ZEAS Pučlice a.s., Zemědělská společnost Luže, a.s., Zemědělská společnost Šmolovy a.s., ZEOS Brnířov a.s., ZERA, a.s.
- Due to the sale of equity share, the company BIOSADY s.r.o. was excluded from the consolidated Group.
- Due to liquidation, the following company was excluded from the consolidated Group: Odbytové družstvo chovatelův.
- The company Zemědělské družstvo Jinín changed its legal form to a joint-stock company (new name: AGRO Jinín a.s.). The company Zemědělské obchodní družstvo Strašice changed its legal form to a joint-stock company (new name: PLEMCHOV Strašice a.s.). The company Obchodní družstvo Chotětov changed its legal form to a joint-stock company (new name: OD Chotětov, a.s.). The company Zemědělské družstvo vlastníků „Podřipsko“ changed its legal form to a limited liability company (new name: Agrobech, s.r.o.). The company AGRO Hrádek, družstvo changed its legal form to a limited liability company (new name: AGRO Mikulovice, s.r.o.).
- The company BOJA ZN a.s. has changed its name to AGRO Přešovice, a.s.

The share of profits 2013 corresponding to the increase in the registered share capital in the former subsidiaries and in 2013 newly acquired subsidiaries is as follows:

Company	Share in CZK '000
AGROCOM HRUŠOVANY, spol. s r.o.	8,656
Anděl Media Centrum, s.r.o.	4,575
ECOPRESS a.s.	(18,786)
FARMTEC a.s.	30,446
JILOS HORKA, s.r.o.	(8,422)
Lieken AG	40,602
MAFRA, a.s.	(102,699)
MAVEX AGRO, spol. s r.o.	4,257
Podielnicke družstvo "Považie" Považany	10,002
Poľnohospodárske družstvo Okoč-Sokolec	(26,705)
Roľnicke družstvo podielnikov Chocholná-Veľčice	(4,689)
Others	(6,335)
Total	(56,428)

1. Scope of consolidation (continued)

1.6. Changes in the consolidated Group's structure in 2013 (continued)

Associates:

- The consolidated Group includes companies that have been newly acquired in 2013. These include the following companies: ČESKÁ VEJCE CZ, a.s., Distribuční Holding s.r.o., První novinová společnost a.s.
- The company OD Chotětov, a.s. (former name: Obchodní družstvo Chotětov) was transferred into the group of subsidiaries (see above).

1.7. Companies not included in the consolidated Group

Companies not included due to their insignificant position:

Based on the decision of the parent company, the below-listed companies with an immaterial impact on the total balance sheet, net turnover and the consolidated Group's equity have not been included in the consolidation. For the purpose of assessing the significance, these companies were considered aggregate. These companies are:

No.	Companies not included 2013	Co. ID No.	Registered office	Indirect interest in Registered Capital in %	Direct Holder
216	AGROING, spol. s r. o.	45275831	Praha 4 - Modřany, Jordana Jovkova 3260/19, PSČ 140 00	100.00	IMOBA, a.s.
217	AAA DOPYT.SK, s. r. o.	45238855	Bárdošova 2/A, Bratislava 831 01	70.00	AAA POPTÁVKA.CZ, s.r.o.
218	AGFoundation, s.r.o.	28962761	Praha 4, Pyšelská 2327/2, PSČ 149 00	100.00	IMOBA, a.s.
219	AGROFERT Hungária Kereskedelmi és Szolgáltató Korlátolt Felelősségű Társaság		1118 Budapest, Somlói út 31. 2. em. 5., Hungary	92.00	AGROFERT, a.s.
220	AGROFERT Slovakia, s. r. o.	47459450	Špitálska 10, Bratislava 811 08	100.00	AGROFERT, a.s.
221	AGROFERT UK Limited		Holly House, 20 Hollymead Road, Chipstead, Surrey, CR5 3LQ, United Kingdom	50.00	AGROFERT, a.s.
222	Agrofert USA, Inc.		463 Johnny Mercer Blvd. B7 #294, Savannah, GA 31410	50.50	AGROFERT, a.s.
223	AGROSPOL Košice, s.r.o.	31731066	335, Ždaňa 044 11	100.00	TAJBA, a.s.
224	APARTMAN d.d.o.		Croatia	62.50	PENAM, a.s.
225	BPS Žichlínek s.r.o.	29058228	Jistebnice, Tisová 326, PSČ 391 33	100.00	FARMTEC a.s.
226	CFWWAH Verwaltungs GmbH		Fritz-Vomfelde-Straße 14-20, 40547 Düsseldorf, Germany	100.00	AGROFERT, a.s.
227	České technologické centrum pro anorganické pigmenty a.s.	26834839	Přerov, Nábř. Dr.E.Beneše 24	100.00	PRECHEZA a.s.
228	EXOREP Société a responsabilité limitée		770 AVE de Tourmany, 06250, MOUGINS, France	51.00	I.M.O.R.E.P. Société a responsabilité limitée
229	Farma Holešov s.r.o.	46993851	Holešov, Bořenovská 1356/11, PSČ 769 01	100.00	NAVOS, a.s.
230	FARMA Praha spol. s r.o.	26151847	Hostivice, Lomená 554, okres Praha-západ, PSČ 253 01	33.00	FARMTEC a.s.
231	FARMTEC Polska Sp z o. o.		Reymonta 32/2, 45-072 Opole, Poland	100.00	FARMTEC a.s.
232	FARMTEC Servis o.o.o.		Russia	100.00	FARMTEC a.s.
233	FARMTEC SLOVAKIA s.r.o.	35756675	Chovatelská 2, Trnava 917 01	100.00	FARMTEC a.s.
234	FARMTEC Vostok IUPP		Belarus	100.00	FARMTEC a.s.

1. Scope of consolidation (continued)

1.7. Companies not included in the consolidated Group (continued)

Companies not included due to their insignificant position (continued):

No.	Companies not included 2013	Co. ID No.	Registered office	Indirect interest in Registered Capital in %	Direct Holder
235	Fatra s.r.o.		109451, Moskva, ul. Bratislavskaja, d.16, korp.1, pom.3	100.00	Fatra, a.s., DEZA, a.s.
236	GREENCHEM SOLUTIONS DO BRASIL COMÉRCIO DE PRODUTOS QUÍMICOS LTDA.		Brazil	100.00	GreenChem Holding B.V.
237	Hospodářské družstvo Hořešovice	47048115	Klobouky v Čechách, Hořešovice, PSČ 273 74	30.56	AGRO Plchov spol. s r.o.
238	I.M.O.D.I.M. Société a responsabilité limitée		262 allée des Cougoussoles, 06111 Le Cannet	100.00	IMOBA, a.s.
239	I.M.O.R.E.P. Société a responsabilité limitée		262 allée des Cougoussoles, 06111 Le Cannet	51.00	IMOBA, a.s.
240	Italian tomato food llc		1412 Ocean Drive, Miami Beach, FL 33139, USA	100.00	IMOBA, a.s.
241	Léko Media Group s.r.o.	24719145	Praha 1 - Nové Město, Ostrovní 129, PSČ 110 00	100.00	AGF Media, a.s.
242	Logistics Solution, s.r.o.	24847038	Havířská 1059, 580 01 Havlíčkův Brod	100.00	AGROFERT, a.s.
243	PD KOVO-METAL s.r.o.	43989926	Hlavná 716, Okoč 930 28	49.64	Poľnohospodárske druž- stvo Okoč-Sokolec
244	Pécsváradi AV-TÁRHÁZ Kereskedelmi és Szolgáltató Korlátolt Felelősségű Társaság		7720 Pécsvárad, Erzsébeti u.5., Hungary	99.61	Pécsváradi AGROVER Kft.
245	Penzion Labská, a.s.	27274462	Tereziňská 47, 410 02 Lovosice	100.00	Lovochemie, a.s., IMOBA, a.s.
246	Projekt Eurocampus Slovenská republika, s. r. o.	45694095	Družicová 10, Bratislava 821 02	70.00	ECOPRESS a.s.
247	SILO - KRZ s.r.o.	27501281	Semily - Podmoklice, Pod Černým mostem 486, PSČ 513 01	33.33	R O K A , spol. s r.o.
248	Statek Lom s.r.o.	26353521	Bor čp. 644, PSČ 348 02	99.93	RESPO, spol. s r.o.
249	Strakoodbyt, družstvo	26087570	Strakonice, Nebřehovická 522, PSČ 386 01	50.00	Podnik živočišné výroby, a.s.
250	SYNTHESIA POLSKA Sp.Z.o.o.		Al. Kościuszki 80/82, 90-437 Łódź, Poland	100.00	Synthesia, a.s.
251	TK DEZA Valašské Meziříčí spol. s r.o.	64087247	Valašské Meziříčí, Kouty 26, PSČ 757 01	65.00	DEZA, a.s.
252	TOB Latorica Ltd.		83007, Doněck, Vulisa Putilovska Roša, Budinok 16A	100.00	Kostelecké uzeniny a.s.
253	ÚJ ÉLET Mezőgazdasági Termelő Értékesítő és Szolgáltató Szövetkezet		7631 Pécs-Reménypuszta, hrsz 0221, Hungary	33.19	Pécs-Reménypusztai Mezőgazdasági Termelő és Kereskedelmi Kft.
254	ZEDNÍČEK SLOVAKIA, s. r. o.	44221819	Nobelova 34, Bratislava 836 05	100.00	Kostelecké uzeniny a.s.
255	ZIDINA Gabona Szövetkezet Termelői Csoport		7631 Pécs-Reménypuszta, hrsz 0221, Hungary	37.57	Pécs-Reménypusztai Mezőgazdasági Termelő és Kereskedelmi Kft.

1. Scope of consolidation (continued)

1.7. Companies not included in the consolidated Group (continued)

Companies not included due to liquidation or bankruptcy:

The below mentioned companies which entered into bankruptcy or liquidation proceedings have not been included in the consolidation due to their long-term restrictions, which substantially hamper the exercise of the consolidating accounting unit's rights concerning the disposal of assets or the management thereof.

These companies are:

No.	Companies in liquidation or bankruptcy 2013	Co. ID No.	Registered office	Indirect interest in Registered Capital in %	Direct Holder
256	DRUTA, s.r.o. v likvidaci	25161458	Tábor, Vožická 2047, PSČ 390 47	100.00	Vodňanská drůbež, a.s.
257	GreenChem GmbH		Drebnitzer Weg 41, 01877 Bischofswerda	49.85	GEVA Agrarhandel GmbH
258	INTERNET TRADING s.r.o., v likvidaci	60721235	Brno, Vídeňská 11/127, PSČ 619 00	100.00	MAFRA, a.s.
259	INTERNET TRADING s.r.o. v likvidácii	36790567	Sienkiewiczova 4, Bratislava 811 09	100.00	INTERNET TRADING s.r.o., v likvidaci
260	Jihočeská drůbež, a.s. v likvidaci	60647850	Tábor, Vožická 2047, PSČ 390 02	100.00	AGROFERT, a.s.
261	Masokombinát Klatovy a.s.	45359903	Klatovy, Koldinova 672/II	54.19	Kostelecké uzeniny a.s.
262	Odbytové a hospodářské družstvo Vilémov v likvidaci	27479323	Vilémov č.p. 227, PSČ 58283	29.41	ZS Vilémov, a.s.
263	Odbytové družstvo chovatelův v likvidácii	36555819	Odbojárov 2279/37, Topolčany 955 92	87.59	Farma HYZA a.s.
264	Super Pek a.s., v konkurze	35789115	Budatínska 36, Bratislava 851 05	21.54	PRVÁ BRATISLAVSKÁ PEKÁRENSKÁ a.s.

Based on the relevant decision of the parent company, subsidiaries of the associates have also been excluded from the consolidated Group.

1.8. Financial statement data of the companies included in the consolidated Group and consolidation rules

The financial statements of all companies that have been either included or excluded from the consolidated Group and the consolidation rules comprising information on the transformation of the data of each company's individual financial statements (members of the consolidated Group) into the consolidated financial statements are available at the head office of the parent company.

2. Accounting methods

The consolidated financial statements of the Group for the year 2013 have been prepared pursuant to Act No. 563/1991 Coll. on Accounting, Regulation No. 500/2002 Coll., implementing certain provisions of the Accounting Act ("MF Regulation") and the Czech accounting standards.

2.1. Consolidation system

Subsidiaries are consolidated using the "full consolidation" method, associates are consolidated using the "equity" method and joint ventures are consolidated using the "proportionate" method.

The consolidation is compiled according to the appropriate method using the direct method except for three partial consolidation units: GreenChem Holding B.V., Lieken AG and SKW Piesteritz Holding GmbH.

Intercompany receivables, payables, revenues and expenses are fully eliminated. Profits from the sale of assets between the companies in the Group are fully eliminated. Dividends that have been received from the companies consolidated using the full, the proportionate or the equity method have been eliminated from the consolidated income statement. The consolidated retained earnings (or the consolidated reserve fund) have been increased by the amount of these dividends.

The financial statements of all the companies included in the consolidation were prepared as at 31 December 2013, except for the associate CS CABOT, spol. s r.o., whose financial statements have been prepared as at 30 September 2013.

For consolidation purposes, the major accounting methods have been unified within the scope of the consolidated Group. These accounting methods, used by the individual companies of the consolidated Group, are described below.

2.2. Consolidation differences (Goodwill or Negative goodwill on consolidation)

Consolidation differences were determined as the differences between the acquisition cost of shares and the investments of the consolidated company and their valuation, based on the parent company's share in the shareholders' equity expressed as the fair value, as at the date of the acquisition or a date of a further increase in its interest (further acquisition of securities or investments). The date of acquisition is the date on which the parent company starts exercising its influence over the consolidated company. In the case of consolidation differences, a linear depreciation method has been set for 7 years whereas the first depreciation is charged to its full extent in the year the consolidation difference appeared. In the year of their origin, the consolidation differences amounting up to CZK 5,000,000 are recorded in the total amount in the account expenses, i.e. revenues.

2. Accounting methods (continued)

2.3. Tangible and intangible fixed assets

Tangible fixed assets include assets that cost more than CZK 40,000; intangible fixed assets are assets that cost more than CZK 60,000, such being on an individual basis, and with a useful economic life of more than one year.

Tangible and intangible fixed assets acquired are valued at acquisition cost. The valuation of tangible and intangible fixed assets produced internally includes direct costs, incidental costs directly attributable to the internal production of assets, or alternatively incidental costs of an administrative nature if assets production exceeds a period of one year.

Valuation at replacement cost applies to tangible and intangible fixed assets acquired through donation, intangible fixed assets internally produced if the replacement cost is lower than internal costs, tangible assets acquired without consideration on the basis of a finance lease contract, assets entered in the accounting records as surpluses, and intangible and tangible fixed assets representing capital contribution in kind, with the exception of cases where the contribution is valued otherwise under the Articles of Association or Memorandum of Association.

Fixed assets are depreciated using the straight-line depreciation method and the following depreciation periods have been set for the different categories of assets:

Buildings and structures	30 - 50 years
Machinery and equipment	10 - 15 years
Vehicles	4 - 8 years
Furniture and fixtures	4 years
Adjustment to acquired assets	15 years
Software	4 - 5 years

The costs concerning the repair work and maintenance of tangible fixed assets are directly recorded within the costs. The technical valuation of tangible fixed assets is activated.

If the residual value of tangible and intangible fixed assets exceeds the estimated acquirable amount, the residual value is decreased to this amount using provisions.

2. Accounting methods (continued)

2.3. Tangible and intangible fixed assets (continued)

Emission allowances:

An emission allowance is an asset corresponding to the right of the equipment operator to emit one tonne of carbon dioxide CO₂ in the relevant year. Emission allowances are allocated to the equipment operator pursuant to the National Allocation Plan. Distributed emission allowances are kept in accounts of individual operators in the Emission Allowance Register.

Emission allowances distributed by the National Allocation Plan are recorded in the account intangible fixed assets and short-term liabilities as at the date they are credited to the relevant account in the Emission Allowance Register. Distributed emission allowances are valued at replacement cost. Valuation should be based on the market value of the emission allowances as at the date the emission allowances are credited to the companies group account.

Purchased emission allowances are valued at cost.

Allocated emission allowances are disclosed in short-term liabilities and correspondingly recorded in the account other operating income observing the matching and accrual principles in respect of costs.

Consumption of emission allowances is recorded as at the date of financial statement and is based on actual emissions of CO₂ for the relevant period in the account other operating charges.

Emission allowance disposals are recorded by the companies using the FIFO method.

Emission allowance sales are recorded within operating income at the sales price.

2.4. Leasing

The acquisition cost of assets acquired under financial or operative leasing is not capitalised over the duration of the lease but is recorded under costs on a straight-line basis throughout the lease. Future financial lease payments not yet due as at the balance sheet date are reported in the notes to the consolidated financial statements, but are not recorded in the balance sheet.

2. Accounting methods (continued)

2.5. Financial investments

Equity interests in unconsolidated subsidiaries and associates are valued at cost, with consideration for diminution in value.

The shares and securities that are not equity interests are classified into the following categories: held-for-trading, available-for-sale and held-to-maturity.

The securities held-for-trading are classified as securities that the companies in the consolidated Group hold for the purpose of generating a profit from short-term fluctuations in price. However, this is for no more than one year.

Debt securities that the companies of the consolidated Group have the positive intent and ability to hold to maturity are classified as securities held-to-maturity and they are included in the fixed assets unless they mature within 12 months of the balance sheet date.

The securities and shares that the companies of the consolidated Group will possess for an indefinite time and that can be sold should the companies of the consolidated Group need some money are classified as available-for-sale. They are included in the fixed assets unless the company management of the consolidated Group intends their sale within 12 months of the balance sheet date. In such a case, they are included in the current assets. The company management of the consolidated Group determines the form of securities and shares at the time of their acquisition and revalues it on a regular basis.

Securities and shares are initially recorded at cost, including transaction costs. The securities held-to-maturity are subsequently re-measured at their accrued value. Other securities are re-measured at their fair value. The companies of the consolidated Group use the market value of the securities as a fair value as at the balance sheet date. Securities not traded on public markets are valued on the basis of a qualified estimate carried out by the company management of the consolidated Group.

Gains and losses resulting from changes in the fair value of securities for trading are reported in the income statement in the period in which they occur. Unrealised gains and losses resulting from changes in the fair value of securities that are not held-for-trading are reported in the equity and included into the consolidated income statement in the time of their realising.

If the residual value of securities held-to-maturity differs from the recoverable amount, there is a provision built into these securities.

2.6. Inventory

Inventory of the own production is valued at the production cost less a provision for diminution in value.

Provisions for slow inventory turnover and obsolete inventory are created according to the analysis on the inventory turnover ratio and the individual inventory assessment.

Purchased inventory is valued at acquisition cost less provisions. The acquisition cost includes all costs connected with the acquisition of inventory (in particular shipping, customs duty, etc.). The weighted average or the FIFO (first-in first-out) method is used for all disposals of purchased inventory.

2. Accounting methods (continued)

2.7. Receivables

Receivables are recorded at their nominal value less a provision for doubtful receivables. Provisions for receivables are created on the basis of the age structure of receivables and the individual evaluation of the recoverability of the receivable. Provisions for other receivables including penalties are created on the basis of the individual evaluation.

2.8. Provisions

Provisions are created for group assets where the book value of assets is based on physical inspection.

2.9. Loans

Loans are reported at nominal value. The long-term loans that mature within one year from the consolidated balance sheet are included in short-term loans.

If the companies of the Group receive consent from financing banks concerning the nonfulfillment of certain financial conditions stipulated in agreements on bank loans after the end of the balance sheet date, the long-term bank loans in the consolidated balance sheet will not be revalued into the short-term bank loans according to the accounting policy of the Group (see the Note 18).

2.10. Provisions for liabilities and charges

Provisions for liabilities and charges are recorded in cases where Group companies report possible future expenses resulting from current contractual or constructive obligations as a result of past events and it is possible that company resources will be expended on settlement of these obligations, provided that a reliable estimate of the amount of the liabilities can be calculated.

Tax-allowable provisions are under the Czech accounting and tax regulations also created for significant repairs of tangible fixed assets which, according to estimates by the management of individual companies, shall need to be implemented in the future periods subject to legislative conditions.

The companies of the Group recognize a provision for their future income tax payable which is presented net of advances paid for the income tax. If advances paid are higher than the estimated income tax payable the difference is recognized as a short-time receivable.

2.11. Employee benefits

The companies of the Group recognise provisions relating to rewards and bonuses of employees. While creating these provisions, the companies take into consideration the assumed relationship between the average annual payments of the social and health insurance and wages and salaries.

Regular contributions are made to the state to fund the national pension plan. The companies also provide contributions to defined contribution plans operated by independent pension funds.

2. Accounting methods (continued)

2.12. Deferred Tax

Deferred tax is recognised on all temporary differences between the carrying amount of an asset or liability in the balance sheet and its tax base. Deferred tax assets are recognised only for those Group companies where it is probable that they will be able to apply such a receivable for tax purposes in future periods.

2.13. Translation of foreign currencies

All financial assets and liabilities in foreign currencies were translated using the exchange rate published by the Czech National Bank as at balance sheet date. All exchange rate gains and losses from the translation of receivables and payables are recorded in the income statement. Equity interests in unconsolidated subsidiaries and associates, securities and shares in foreign currency, which are not valued at fair value as at balance sheet date, are translated using the exchange rate published by the Czech National Bank on the balance sheet date. Exchange gains or losses are recorded in the equity, except for securities held to maturity where exchange rate gains or losses are recorded in the income statement. As regards other foreign currency securities and shares valued at fair value as at the balance sheet date, the exchange gain or loss is regarded as part of the fair value valuation.

The company writes off the receivables in foreign currencies after translating them using the exchange rates published by the Czech National Bank as at the day on which the receivables were written off.

2.14. Revenues – accounting and classification

Revenues are realised as at the date goods or products are delivered and taken receipt of by the customer or as at the date services are provided, and are reported less discounts and value added tax. Revenues are reported in the consolidated income statement as sales of goods or sales of production. Sales of goods include sales of purchased goods to third parties. Sales of production include direct sales of Group companies' own products and services to third parties.

Income in respect of contractual penalties is recorded in other operating income when the claim arises. Income in respect of damage compensation is recorded in other operating income upon payment. When the companies in the Group claim damage compensation (except for compensation resulting from insurance contracts), and the compensation has not been paid yet, it is not recognised as income in the Income statement and the consolidating accounting unit discloses the claim for damage compensation as a contingent asset in the notes to the consolidated financial statements. Revenues from compensations resulting from insurance contracts are recorded in the income statement as at the date the claim is admitted by the insurance company.

2.15. Financial derivatives

The companies in the Group use financial derivatives to secure their interest rates and currency-related risks.

Financial derivatives are first entered into the balance sheet at their acquisition cost. Subsequently, they are reassessed to their fair value. The fair value is calculated as the present value of the expected future cash flows. The evaluation of different options is done using option pricing models.

All derivatives are recorded as other receivables, if they have a positive fair value, or as other liabilities, if they have a negative fair value, for the companies in the Group.

2. Accounting methods (continued)

2.15. Financial derivatives (continued)

The companies in the Group have financial derivatives that are used as security instruments, but which do not meet the criteria necessary for security accounting. These derivatives are therefore recorded as derivatives used for trading. Changes in their fair value of financial derivatives used for trading are part of the item gain or loss on revaluation of securities and derivatives.

The companies in the Group designate certain derivatives as a hedge of future cash flows attributable to a recognised asset or liability, a forecasted transaction or a firm commitment (cash-flow hedge). Hedge accounting is used for derivatives designed in this way, provided the following criteria are met:

- (i) formal documentation of the general hedging strategy, hedged risk, hedging instrument, hedged item and their relationship is prepared before hedge accounting is applied
- (ii) the hedge documentation proves that the hedging instrument is expected to be effective in off-setting the risk in the hedged item at inception and throughout the period of the hedge relationship
- (iii) the hedge is actually effective on an ongoing basis
- (iv) the hedged item is not a security classified as held-for-trading

Changes in the fair value of derivatives that qualify as effective cash flow hedges are recorded in the hedging reserve in equity. Where a hedged forecasted transaction or firm commitment results in the recognition of an asset or a liability, the gains and losses previously deferred in the hedging reserve are transferred from the hedging reserve and from part of the cost of the asset or liability. Otherwise, amounts deferred in the hedging reserve are transferred to the income statement and classified as income or expense in the periods during which the hedged item affects the income statement.

2.16. Subsidies

The non-capital subsidies are recorded in other operating income after meeting appropriate conditions and receiving these subsidies. The capital subsidies decrease the valuation of tangible and intangible assets.

2.17. Subsequent events

The impact of events that occurred between the balance sheet date and the date the consolidated financial statements were signed is reflected in the financial statements, provided that these events disclose further evidence of conditions that existed as at the balance sheet date.

Where significant events occurred between the balance sheet date and the date the consolidated financial statements were signed that reflect circumstances that occurred after the balance sheet date, the consequences of these events are disclosed in the notes to the consolidated financial statements but are not recorded in the consolidated financial statements.

2.18. REACH costs

The costs related to the observance of the European REACH legislation under the Regulation (EC) No.1907/2006 of the European Parliament and of the Council are activated as "Royalties and other acknowledgements in law" according to the respective product registrations. This procedure was applied in the year 2011 for the first time. In previous periods the costs related to this legislation were reported as prepaid expenses or were recognized as expenses within the income statement in the period in which they were incurred.

2.19. Changes in accounting policies

Every year the company tries to make the reporting in the Notes more accurate. In such a case, comparable data for previous periods are adjusted as well.

3. Tangible fixed assets

Tangible fixed assets of the consolidated Group are structured as follows:

(CZK'000)	Net book value 31 December 2012	Exchange rate translations	Newly acquired companies	Excluded companies	Additions / recharge	Disposals	Depreciation	Creation / amorti- sation of provisions	Net book value 31 December 2013
Total tangible fixed assets	43,412,144	1,352,589	10,088,967	(880)	8,702,062	(1,167,888)	(5,429,231)	(236,413)	56,721,350
of which:									
land	4,652,024	169,557	1,055,958	(870)	228,548	(45,164)	-	(5,574)	6,054,479
construction	20,726,905	476,335	4,609,988	-	1,910,929	(308,750)	(1,297,766)	51,428	26,169,069
equipment	14,082,304	507,667	4,291,911	(10)	4,424,418	(654,599)	(3,841,256)	(291,557)	18,518,878
cultivated area	20,363	445	3,401	-	293	-	(3,763)	-	20,739
full-grown livestock	202,064	818	16,479	-	216,295	(63,598)	(140,273)	47	231,832
other tangible fixed assets	394,186	33,591	607	-	286,703	(103,009)	(149,727)	548	462,899
tangible fixed assets in the course of construction	2,741,506	143,515	87,063	-	1,187,360	-	-	8,664	4,168,108
advances paid for tangible assets	635,358	20,590	3,084	-	447,516	-	-	31	1,106,579
adjustment to acquired fixed assets	(42,566)	71	20,476	-	-	7,232	3,554	-	(11,233)

Tangible fixed assets with a net book value of CZK 8,714,417,000 as at 31 December 2013 (31 December 2012: CZK 8,021,797,000) are used as a guarantee provided for the Group's loans.

Future payments based on the acquisition of long-term fixed assets in the form of financial leasing, for the consolidated Group as at 31 December 2013 amounted to CZK 190,195,000 (31 December 2012: CZK 150,636,000), of which the associates represent CZK 0 (31 December 2012: CZK 0).

Provisions for tangible fixed assets created as at 31 December 2013 amount to CZK 2,752,196,000 (31 December 2012: CZK 2,386,165,000).



4. Long-term investments

The long-term financial investments of the Group have the following structure:

(CZK'000)	31 December 2013	31 December 2012
Total long-term financial investments	1,021,578	644,949
of which: investments in subsidiaries	46,250	50,066
investments in associates	256	237
other long-term investments in securities	89,949	109,053
loans to non-consolidated related parties	742,531	468,116
other financial investments	14,505	8,064
long-term investments in progress	127,387	7,052
advances paid for long-term investments	700	2,361

Long-term financial investments including the long-term investments excluded from the consolidation of CZK 1,340,695,000 as at 31 December 2013 (31 December 2012: CZK 680,373,000) are used as a guarantee provided for the Group's loans.

5. Investments in associates

Investments in associates include equity investments in the associates which are valued based on proportionate share in the shareholder's equity.

(CZK'000)	31 December 2013	31 December 2012
Total investments in associates	1,121,074	876,804
of which: AGRO Blatná a.s.	43,666	42,422
AGRO Radomyšl a.s.	26,169	25,775
CS CABOT, spol. s r.o.	609,292	555,904
KEMIFLOC a.s.	70,071	68,989
První novinová společnost a.s.	169,517	-
Zemědělská akciová společnost Březno	44,299	41,126
Zemědělské zásobování a nákup Strakonice a.s.	86,490	79,334
Others	71,570	63,254

6. Goodwill on consolidation

Movements in goodwill on consolidation can be analysed as follows:

(CZK'000)	2013	2012
Opening balance as at 1 January	2,673,228	3,770,181
Increase in the share in the registered capital of subsidiaries and associates	14,075	37,312
Newly consolidated subsidiaries and associates	1,515,743	5,069
Provision for goodwill	50,975	9,890
Amortisation of goodwill	(1,116,665)	(1,149,224)
Closing balance as at 31 December	3,137,356	2,673,228

7. Negative goodwill on consolidation

Movements in negative goodwill on consolidation can be analysed as follows:

(CZK'000)	2013	2012
Opening balance as at 1 January	2,557,103	3,600,543
Increase in the share in the registered capital of subsidiaries and associates	59,158	121,813
Newly consolidated subsidiaries and associates	4,918,170	260,426
Amortisation of negative Goodwill	(1,650,382)	(1,425,679)
Closing balance as at 31 December	5,884,049	2,557,103

8. Inventory

(CZK'000)	31 December 2013	31 December 2012
Total inventory	25,950,135	26,122,964
of which:		
material	6,568,028	6,659,849
work in progress and semi-finished products	2,644,347	2,240,973
finished products	6,493,904	5,978,653
immature livestock	891,249	884,198
goods for resale	9,206,355	10,067,954
prepayments for inventory	146,252	291,337

The inventory amounted to CZK 7,170,670,000 as at 31 December 2013 (31 December 2012: CZK 7,683,840,000) are used as a guarantee provided for the Group's loans.

Provisions for inventory created as at 31 December 2013 amount to CZK 1,054,324,000 (31 December 2012: CZK 842,953,000).

9. Receivables

(CZK'000)	31 December 2013	31 December 2012
Total long-term receivables		
(without deferred tax receivable)	232,342	175,307
of which: over 5 years	15,566	39,516
Total short-term receivables	21,980,995	18,010,759
of which: overdue (beyond created provisions for doubtful debts)	3,011,507	2,638,414
of which: 180 days overdue (beyond created provisions for doubtful debts)	363,358	348,826

The receivables over 5 years to companies in the consolidation unit, which are excluded due to consolidation, as at 31 December 2013 amount to CZK 47,459,000 (31 December 2012: CZK 18,277,000).

The receivables amounted to CZK 5,545,410,000 as at 31 December 2013 (31 December 2012: CZK 4,700,694,000) are used as a guarantee provided for the Group's loans.

Provisions for receivables (total short-term and long-term receivables) created as at 31 December 2013 amount to CZK 3,052,035,000 (31 December 2012: CZK 3,083,497,000).

10. Payables

(CZK'000)	31 December 2013	31 December 2012
Total long-term payables (without deferred tax payable)	1,708,107	659,983
of which: over 5 years	61,100	24,603
Total short-term payables	19,214,809	15,780,680
of which: overdue	863,006	1,384,259
of which: 180 days overdue	74,694	253,017

The payables over 5 years to companies in the consolidation unit, which are excluded due to consolidation, as at 31 December 2013 amount to CZK 47,459,000 (31 December 2012: CZK 18,277,000).

11. Deferred tax receivable and deferred tax payable

	31 December 2013		31 December 2012	
	Deferred tax receivable	Deferred tax payable	Deferred tax receivable	Deferred tax payable
Net book value of fixed assets	170,096	1,773,251	172,756	1,607,656
Provisions	460,168	-	250,928	-
Provisions for receivables	91,510	-	94,170	-
Provisions for fixed assets	293,411	-	192,117	-
Provisions for inventory	186,417	-	134,660	-
Provisions for short-term financial assets	-	-	2,866	-
Revaluation adjustments for acquired assets	26,070	23,571	34,338	36,458
Accruals for bonuses - social and health Insurance	22,311	-	8,805	-
Penalty interest not paid in particular year	-	2,427	-	17,883
Other temporary differences (e.g. investment incentives)	428,854	95,730	482,979	72,359
Tax losses carried forward	347,335	-	355,325	-
Compensation of deferred tax receivable and payable at the level of individual companies	(847,265)	(847,265)	(695,146)	(695,146)
Total	1,178,907	1,047,714	1,033,798	1,039,210

The income tax rate valid in the period in which the tax receivable or payable will be applied is used to calculate deferred tax.

Deferred tax receivable is reported in the balance sheet as part of long-term receivables, deferred tax payable is reported as part of long-term payables.

12. Receivables and payables encumbered by lien

(CZK'000)	31 December 2013	31 December 2012
Receivables encumbered by a Lien	889,515	717,974
Liabilities including Bank Loans encumbered by a Lien	12,632,889	16,257,372

Liabilities are mainly secured by combined methods, covered primarily by the right of lien to fixed assets and also to receivables, inventory and by third party guarantees.

13. Financial assets

(CZK'000)	31 December 2013	31 December 2012
Total short-term financial assets	5,063,612	4,759,801
of which: Cash & bank accounts	4,979,170	4,731,663
Other short-term financial assets	84,442	28,138

14. Equity

14.1. Changes in equity in 2013

(CZK'000)	Share capital	Capital contributions	Reserve funds	Retained earnings	Net profit for the current period	Income from associates	Consolidated reserve fund	Total equity
Balance as at 1 January 2013	628,000	598,421	710,808	42,161,567	5,793,435	237,732	2,250,964	52,380,927
Profit distribution for 2012	-	-	125,513	5,667,922	(5,793,435)	-	-	-
New subsidiaries – formerly associates	-	-	520	35	-	-	(555)	-
Transfers of equity	-	-	6,027	(6,027)	-	-	-	-
Exchange rate differences from the translation of foreign consolidated companies	-	1,443,277	-	-	-	-	2,519	1,445,796
Use of funds	-	-	(26,534)	-	-	-	(2,373)	(28,907)
Revaluation of derivatives	-	(31,095)	-	-	-	-	-	(31,095)
Transfer to Consolidation reserve fund	-	-	-	-	-	(237,732)	237,732	-
Share of profits from associates in 2013	-	-	-	-	-	339,633	-	339,633
Profit less minority interests in 2013	-	-	-	-	5,273,268	-	-	5,273,268
Others	-	(9,994)	22,568	68,612	-	-	(73)	81,113
Balance as at 31 December 2013	628,000	2,000,609	838,902	47,892,109	5,273,268	339,633	2,488,214	59,460,735

14. Equity (continued)

14.1. Changes in equity in 2012

(CZK'000)	Share capital	Capital contributions	Reserve funds	Retained earnings	Net profit for the current period	Income from associates	Consolidated reserve fund	Total equity
Balance as at 1 January 2012	628,000	917,671	566,632	33,970,808	8,434,965	241,752	1,931,382	46,691,210
Profit distribution for 2011	-	-	165,971	8,268,994	(8,434,965)	-	-	-
New subsidiaries – formerly associates	-	12,714	3,867	(69,490)	-	-	52,909	-
Board remuneration	-	-	-	(258)	-	-	(969)	(1,227)
Exchange rate differences from the translation of foreign consolidated companies	-	(401,514)	-	-	-	-	(505)	(402,019)
Use of funds	-	-	(25,579)	-	-	-	(1,297)	(26,876)
Revaluation of derivatives	-	67,224	-	-	-	-	-	67,224
Transfer to Consolidation reserve fund	-	-	-	-	-	(241,752)	241,752	-
Share of profits from associates in 2012	-	-	-	-	-	237,732	-	237,732
Profit less minority interests in 2012	-	-	-	-	5,793,435	-	-	5,793,435
Others	-	2,326	(83)	(8,487)	-	-	27,692	21,448
Balance as at 31 December 2012	628,000	598,421	710,808	42,161,567	5,793,435	237,732	2,250,964	52,380,927

15. Minority interests

(tis. Kč)	Minority share capital	Minority capital contribution	Minority reserve funds and retained earnings	Minority profit for the current period ¹	Total minority interest
Balance as at 1 January 2012	286,659	8,778	115,287	44,726	455,450
Transfer of retained earnings	-	-	44,726	(44,726)	-
New subsidiary companies	22,623	46,687	(12,654)	-	56,656
Share payment and board remuneration	-	-	(36,338)	-	(36,338)
Reduction in minority shareholdings	(120,100)	(4,268)	(43,647)	-	(168,015)
Use of funds	-	-	(29)	-	(29)
Others	(560)	(410)	330	-	(640)
Profit for current period 2012	-	-	-	49,090	49,090
Balance as at 31 December 2012	188,622	50,787	67,675	49,090	356,174
Transfer of retained earnings	-	-	49,090	(49,090)	-
New subsidiary companies	145,013	205,124	2,062	-	352,199
Share payment and board remuneration	-	-	(31,749)	-	(31,749)
Reduction in minority shareholdings	(78,401)	(7,007)	(24,537)	-	(109,945)
Use of funds	-	-	(59)	-	(59)
Others	2,649	4,154	(1,313)	-	5,490
Profit for current period 2013	-	-	-	50,409	50,409
Balance as at 31 December 2013	257,883	253,058	61,169	50,409	622,519

Minority interest represents the minority shareholders' share in the equity (i.e. share capital, capital contribution, profit funds, retained earnings and the profit for the current period) of the subsidiaries.

16. Registered share capital

Authorised and issued shares:

	31 December 2013 and 2012	
	Number	CZK'000
Certificated shares AGROFERT, a.s. at CZK 1,000,000, fully paid	628	628,000
Group shareholder:	31 December 2013 and 2012	
Ing. Andrej Babiš, registered office in Průhonice, Františka Zemana 876, post code 252 43	100%	

17. Provisions

(CZK'000)	31 December 2013	31 December 2012
Total provisions	4,124,395	2,270,015
of which: under special legal regulations	310,775	232,605
provisions for pension	683,298	19,693
income tax (after paid advance included)	428,978	563,328
other provisions	2,701,344	1,454,389
of which: provision for guarantee repairs and complaints	84,968	76,499
provision for company's restructuring	226,248	5,583
provision for commercial risks	300,516	263,755
provision for the environment	282,216	252,046
provision for damages consequential on court disputes	104,651	124,857
provision for untaken holidays including the costs of social security and health insurance	164,474	144,335
provision for bonuses to employees	209,533	79,963
provision for severance pay	73,275	17,702
provisoin for quantity discounts	60,646	28,664
provision for life and working anniversary	50,032	42,015
provision for risks arising out of an unclear interpretation of the EU legislation	769,683	201,045
others	375,102	217,925

18. Bank loans and bonds issued

(CZK'000)	31 December 2013	31 December 2012
Total bank loans	24,657,227	23,158,920
of which: Long-term bank loans	1,227,225	1,702,390
Current bank loans	23,430,002	21,456,530

Certain contractual financial conditions apply to long-term loans. Any breach of these contract terms and conditions could lead to the requirement of premature repayment of loans (see Note 2.9).

Banks and other institutions providing loans to Group companies as at 31 December 2013 and 2012 can be analysed as follows:

Bank institution	31 December 2013		31 December 2012	
	CZK'000	%	CZK'000	%
Komerční banka, a.s.	5,245,550	21.27	6,340,028	27.38
Citibank Europe plc, organizační složka	2,372,992	9.62	1,689,278	7.29
HSBC Bank plc - pobočka Praha	425,229	1.72	393,729	1.70
Česká spořitelna, a.s.	1,776,000	7.20	1,673,167	7.22
UniCredit Bank Czech Republic, a.s.	2,525,879	10.24	2,210,119	9.54
Československá obchodní banka, a. s.	1,585,927	6.43	2,374,515	10.25
Raiffeisenbank a.s.	799,882	3.24	1,394,562	6.02
Všeobecná úvěrová banka a.s.	304,801	1.24	506,396	2.19
TATRA BANKA a.s.	1,994,147	8.09	1,574,325	6.80
Slovenská sporiteľňa, a.s.	1 351 942	5.48	1 314 948	5.68
COMMERZBANK Aktiengesellschaft, pobočka Praha	1,341,040	5.44	448,924	1.94
The Royal Bank of Scotland plc, organizační složka	994,641	4.03	1,143,880	4.94
Volksbank CZ, a.s.	23,394	0.09	145,807	0.63

18. Bank loans and bonds issued (continued)

Bank institution	31 December 2013		31 December 2012	
	CZK'000	%	CZK'000	%
GE Money Bank, a.s.	330,312	1.34	242,412	1.05
ING Bank N.V.	925,031	3.75	981,334	4.24
Norddeutsche Landesbank - Girozentrale	486,876	1.97	-	-
Bayerische Landsbank	274,250	1.11	-	-
Others	1,899,334	7.74	725,496	3.13
Total bank loans	24,657,227	100.00	23,158,920	100.00

The company AGROFERT, a.s. issued on 31 December 2012 bonds in the total nominal value of CZK 3,000,000,000 with a fixed interest yield. Bonds are due in the year 2022. During the year 2013 the company sold the bonds in the total value of CZK 1,252,270,000.

19. Financial derivatives

The Group companies reported the following open positions of financial derivatives (the figures represent fair values of open positions):

(CZK'000)	31 December 2013	31 December 2012
Swaps, positive/negative fair value	26,294	(1,781)
Forwards, positive fair value	227,355	315,437
Other term tradings, negative fair value	(8,513)	(19,545)

20. Revenues analysis

Revenues of the parent company, the subsidiaries, the joint ventures and associates (the number includes intra-group transactions) have been generated as follows:

(CZK'000)	Parent company, subsidiaries, joint ventures			Associates
	2013	2012	2013	2012
Total	236,809,921	226,014,187	7,965,011	6,765,276
of which:: Domestic (CR)	124,999,766	133,182,257	4,162,319	3,276,841
EU (excl. CR)	103,029,850	85,040,243	3,699,845	3,430,292
Other foreign countries	8 780 305	7 791 687	102 847	58 143

The above-mentioned revenues from operations of the parent company, joint venture, subsidiaries and associates include revenues from goods sold, production (revenues from products and services, change in inventory of own production, and own work capitalised) and other revenues from ordinary activities prior to the exclusion of intragroup transactions.

Total revenues from the sale of purchased goods and sale of production of the Group are as follows:

(CZK'000)	2013	2012
Gross revenues from sales of goods prior to the elimination of intragroup transactions	92,531,771	94,967,425
Excluded intragroup transactions	(56,066,555)	(60,451,602)
Consolidated sales of goods (line I. of the consolidated income statement)	36,465,216	34,515,823
Gross sales of production (sales of own products and services) prior to the elimination of intragroup transactions	129,986,224	110,182,002
Excluded intragroup transactions	(14,746,028)	(12,197,904)
Consolidated sales of production (sales of own products and services) (line II. of the consolidated income statement)	115,240,196	97,984,098
Total gross revenues prior to the elimination of intragroup transactions	222,517,995	205,149,427
Total consolidated revenues	151,705,412	132,499,921

20. Revenues analysis (continued)

Revenues from sales of goods, products and services for **2013** can be analysed (after the exclusion of intragroup transactions) as follows:

(CZK'000)	Parent company, subsidiaries, joint ventures				Associates			
	Total	CR	EU excl. CR	Other	Total	CR	EU excl. CR	Other
Sales of goods – chemicals	1,495,536	529,796	641,548	324,192	966,628	345,902	620,726	-
Sales of goods – agriculture	19,867,333	8,738,698	9,783,218	1,345,417	817,393	797,244	20,149	-
Sales of goods – other	15,102,347	11,084,458	3,997,254	20,635	1,208,415	1,121,554	86,861	-
Chemical production	51,114,510	13,584,933	32,471,178	5,058,399	3,848,618	811,567	2,934,204	102,847
Agricultural production	14,372,196	5,730,735	8,474,231	167,230	798,522	-	-	-
Food processing production	35,028,639	17,382,577	17,145,008	501,054	-	-	-	-
Sales of services	3,781,656	3,057,910	706,557	17,189	130,751	101,028	29,723	-
Other revenues	9,408,492	4,898,920	4,360,879	148,693	5,220	5,164	56	-
Total	150,170,709	65,008,027	77,579,873	7,582,809	7,775,547	3,980,981	3,691,719	102,847
Sales of goods	36,465,216							
Sales of production and services	113,705,493							
Change in inventory of finished goods and work in progress	1,534,703							
Total consolidated revenues	151,705,412							

Revenues from sales of goods, products and services for **2012** can be analysed (after the exclusion of intragroup transactions) as follows:

(CZK'000)	Parent company, subsidiaries, joint ventures				Associates			
	Total	CR	EU excl. CR	Other	Total	CR	EU excl. CR	Other
Sales of goods – chemicals	2,476,470	1,578,327	604,249	293,894	964,364	376,472	587,892	-
Sales of goods – agriculture	18,178,057	9,215,231	7,984,449	978,377	919,009	916,335	2,674	-
Sales of goods – other	13,861,296	10,137,838	3,681,513	41,945	159,109	158,814	295	-
Chemical production	48,415,385	13,823,752	29,653,219	4,938,414	3,699,519	826,364	2,815,012	58,143
Agricultural production	13,864,705	5,298,151	8,475,723	90,831	694,108	692,381	1,727	-
Food processing production	24,026,939	17,525,409	6,237,630	263,900	-	-	-	-
Sales of services	3,218,429	2,601,948	604,225	12,256	145,669	124,516	21,153	-
Other revenues	7,044,807	3,563,126	3,347,955	133,726	420	420	-	-
Total	131,086,088	63,743,782	60,588,963	6,753,343	6,582,198	3,095,302	3,428,753	58,143
Sales of goods	34,515,823							
Sales of production and services	96,570,265							
Change in inventory of finished goods and work in progress	1,413,833							
Total consolidated revenues	132,499,921							

21. Related party transactions

For the purposes of consolidated financial statements, related parties in relation to the Group are:

- unconsolidated subsidiaries, joint ventures and associates
- shareholders who have a direct or indirect significant, joint or controlling influence over Group companies
- members of statutory, supervisory and controlling bodies of Group companies and persons close to these persons
- companies outside the Group, over which the above mentioned parties have a significant, joint or controlling influence
- companies outside the Group, which have a same member of the executive management as Group companies

In accordance with the above definition, the companies, which were not included in the consolidated Group due to their insignificance in 2013, are considered as related parties – see Note 1.7.

In 2013 and 2012 the parent company, **the subsidiaries and the joint ventures** undertook the following transactions with the above-mentioned related parties. The level of these transactions is shown below (as are balances as at 31 December 2013 and 2012):

(CZK'000)	2013	2012
Sales of products, goods and services	525,592	450,958
Purchase of products, goods and services	127,021	232,714
Sales of long-term assets	238	3,861
Purchase of long-term assets	300	1,605

(CZK'000)	31 December 2013	31 December 2012
Short-term trade receivables	108,401	136,379
Short-term trade payables	19,976	29,536
Other short-term trade payables	1,376	36,419
Accrued expenses	76,180	-
Other long-term trade payables	-	28,342
Loans given	745,839	473,030
Received loans	101,886	1,082,249
Bonds issued	1,252,270	-

In 2013 and 2012, **associates** undertook the following transactions with the above-mentioned parties. The level of these transactions is shown below (as are the balance as at 31 December 2013 and 2012):

(CZK'000)	2013	2012
Sales of products, goods and services	32,450	21,734
Purchase of products, goods and services	111,391	37,392
Purchase of long-term assets	-	76

(CZK'000)	31 December 2013	31 December 2012
Short-term trade receivables	9,057	1,334
Short-term trade payables	6,828	6,155
Loans given	96,463	-

Transactions with the members of statutory, supervisory and managing bodies of the companies within the consolidated Group are disclosed in Note 22.

22. Analysis of employees and transactions with the group's executive management

		Parent company, subsidiaries and joint ventures	Associates	Executives of the parent company, subsidiaries and joint ventures	Executives of associates
2013					
Employees	Average no. of employees	34,399	406	901	51
Staff costs	(CZK'000)	16,392,706	248,052	1,617,846	50,775
2012					
Employees	Average no. of employees	28,008	401	930	41
Staff costs	(CZK'000)	12,731,033	257,079	1,699,298	58,770

Company executives are members of the Board of Directors, registered statutory representatives, that are simultaneously employees of the companies, further other directors and managers who are directly subordinated to them.

The amount of bonuses, advances, loans and other receivables, payables and other supplies, received or provided guarantees, including pensions, both financial and in kind, to members of statutory, management and supervisory bodies, including former members of such bodies, at all Group companies, amounted to CZK 46,128,000 (2012: CZK 39,111,000) and 728 vehicles (2012: 546 vehicles) were provided as payment in kind under Section 6 (6) of the Income Tax Act.

23. Subsidies

The companies in the consolidated Group received the following grants:

(CZK'000)	2013		2012	
	Operating grants	Investment grants	Operating grants	Investment grants
Parent company, subsidiaries and joint ventures	794,710	315,664	757,847	181,118
Associates	16,642	-	16,300	-

24. Fees paid and payable to the audit company

(CZK'000)	2013		2012	
	Parent company, subsidiaries and joint ventures	Associates	Parent company, subsidiaries and joint ventures	Associates
Obligatory audit of financial statements including the audit of consolidated financial statements	35,159	3,173	28,295	2,071
Other assurance services	791	22	1,284	42
Tax advisory	2,176	-	5,002	-
Other non-audit services	15,912	-	6,655	-
Total	54,038	3,195	41,236	2,113

25. Related information

The company AGROFERT, a.s. filed a motion for the revocation of arbitration award of the Court of Arbitration of the Chamber of Commerce of the Czech Republic and Agrarian Chamber of the Czech Republic in the matter of liability for damage as of 21 October 2010 at the Municipal Court in Prague. The motion refers to the legal dispute over CZK 17,352,550,000 plus ancillary fees with the company POLSKI KONCERN NAFTOVI ORLEN S.A. The Municipal Court in Prague did not grant the company's application. An appeal has been brought in this case.

In 2013 the companies of the Group gave donations to the non-for-profit entities in which the parent company AGROFERT, a.s. or Andrej Babiš are the founders or the members of their company bodies:

Nadace AGROFERT: CZK 8,000,000 (31 December 2012: CZK 2,800,000)

ANO 2011 (political party): CZK 0 (31 December 2012: CZK 28,000,000)

26. Future commitments

26.1. Guarantees provided

Guarantees (in particular, guarantees representing the security for credit lines, which however are only being partially drawn down) provided by the companies in the consolidated Group as at 31 December 2013 totalled CZK 7,987,000,000 (31 December 2012: CZK 5,351,000,000), of which CZK 7,345,000,000 (31 December 2012: CZK 4,972,000,000) represented the guarantees provided by the companies within the consolidated Group and CZK 642,000,000 (31 December 2012: CZK 379,000,000) represented guarantees to third parties.

26.2. Court disputes

As at 31 December 2013, the following court disputes were pending:

The company Podnik živočišné výroby, a.s. carries on a lawsuit with Ing. Ivan Slanina, the trustee in bankruptcy of the company KOKOŘOVSKÁ, a.s. The appeal proceedings are now pending. The company Podnik živočišné výroby, a.s. was sentenced at the district court in Strakonice. After the lawsuit attorney was changed. The Court of second instance annulled the decision of the District Court in Strakonice. The decision of the Court of first instance has not yet been taken. The potential loss of the Group is not higher than CZK 40 million. At this point of time we may not prejudge the outcome of the case therefore the provision has not been created in the consolidated financial statements.

26. Future commitments (continued)

26.3. Potential Environmental Obligations

The consolidated Group companies have the following potential environmental obligations:

The company Synthesia, a.s. has old environmental burdens on the company's land originating prior to company incorporation. The National Property Fund of the Czech Republic ("NPF") (now the Czech Ministry of Finance) provided guarantees for full payment of costs of correcting decontamination measures up to CZK 3,120,000,000. Work to remove old environmental burdens in parts of some locations took place. The Czech Ministry of Finance organises placing of orders to decontaminate old environmental burdens. In 2008, the company asked the Czech Ministry of Finance to increase the total amount of the guarantee for payment of decontamination costs of old environmental burdens because of delays in the decontamination process. In connection with the change of the state intention concerning the way of liquidation of old environmental burdens which was accepted under the Czech government resolution No. 956/2011 Coll. of 21 December 2011 and based on which the Finance minister was obliged to cancel the order placement procedure concerning the "environmental super-tender", the company updated the estimate of costs for the liquidation of old environmental burdens in this area. Due to a considerable delay it is expected that liquidation costs will be much higher than it was estimated in the previous environmental audit based on which the state guarantees on liquidation of old environmental burdens were provided. Therefore the company asked for the decision issuance concerning the increase in the state guarantees on old environmental burdens. In the period January 2013 to December 2013 an update of the application including the Situation report was processed at the request of the Czech Ministry of Finance. As at the balance sheet date no decision concerning this request has been issued.

In the companies Duslo, a.s. and Istrochem Reality, a.s., the environmental burden is considered as the historic contamination of land and rock environment exceeding specific criteria. On 24 October 2011 the National Council of the Slovak Republic approved the Act No. 408/2011 concerning environmental burdens which becomes effective as at 1 January 2012. Under the provisions of this act, the entity liable for redevelopment of the waste disposal site operated according to the valid permits will not be the existing owner of this waste disposal site but the state acting through the respective ministry. This implies that the companies will not be liable under this act to secure and finance redevelopment of the waste disposal sites which will be included in the database of priority identified environmental burdens. As regards the company Duslo, a.s., only the hazardous waste landfill in Trnovec nad Váhom is included in this database. Since the company Duslo, a.s. does not have information about the level of pollution concerning the land sites in its plant complex in Šala and Bratislava, it is currently impracticable to estimate potential economic impacts of further environmental burdens.

Other companies are not aware of any more significant future obligations relating to damage caused by previous activities or obligations connected with the prevention of potential future damage.

27. Subsequent events

As of 1 January 2014, which was the day on which the transformation became effective, the part of assets consisting of all shares of the company IMOBA, a.s. and the Slovak company Istrochem Reality, a.s. was spun off from the company AGROFERT, a.s. into the successor company SynBiol, a.s. As a consequence of this spinoff, all companies owned by the companies IMOBA, a.s. and Istrochem Reality, a.s. (see the point 1.5.) cease to be part of the consolidation group.

As of 1 January 2014, which was the day on which the transformation became effective, the company MULTIP agro s.r.o. ceased to exist through the merger with the company NAVOS, a.s.

It has not been decided on the execution of further assets transactions and transformations in the year 2014 yet.

27. Subsequent events (continued)

In February 2014 the company AGROFERT, a.s. completed the purchase of a 100% share in the company LONDA spol.s.r.o.

On 12 March 2014 the company AGROFERT, a.s. concluded the Contract on transfer of securities for consideration pursuant to which it shall acquire 100% of the share capital of the company BIOALCO Gyártó, Kereskedelmi és Szolgáltató Korlátolt Felelősségű Társaság („Bioalco“) with its registered office at H-6100 Kiskunfélegyháza, Belterület 923/16. hrsz., Hungary (incorporated in the commercial register under No. Cg. 03-09-118512) and 100% of the share capital of the company NT-Integrátor Termeltető és Kereskedelmi Korlátolt Felelősségű Társaság („NT-Integrátor“) with its registered office at 6100 Kiskunfélegyháza, Külterület 04/94. hrsz. (incorporated in the commercial register under No. Cg. 03-09-125776). It shall further indirectly acquire, namely through the company BIOALCO, 100% of the share capital of the company NT Élelmiszertermelő és Kereskedelmi Korlátolt Felelősségű Társaság („NT Élelmiszer“), with its registered office at H-6100 Kiskunfélegyháza, VIII. kerület, 04/94 (incorporated in the commercial register under No. Cg. 03-09-111928). The takeover is subject to approval by the offices for protection of competition in Hungary, Rumania and Austria.

On 2 April 2014 the company AGROFERT, a.s. concluded the Contract on transfer of securities for consideration pursuant to which it shall acquire ca. 85% of the share capital of the company Drůbežárny Osík, a.s. (Identification number 47452731), Litomyšl, Mařákova řp. 931, postal code 569 67. The takeover is subject to approval by the Czech Office for protection of competition.

On 27 January 2014 the company LED MULTIMEDIA s.r.o. acquired under the Contract on transfer of shares for consideration 100% of the share capital of the company AXEA.CZ s.r.o. (Identification number 29383536), Ostrava - Vítkovice, Mírové náměstí 519/3d, postal code 703 00.

On 31 January 2014 MAFRA, a.s. acquired under the Contract on transfer of shares for consideration 100% of shares of the company Webdio, s.r.o (Identification number 28425413), Praha 1 - Nové Město, U Půjčovny 952/2, postal code 110 00.

On 13 March 2014 MAVEX Cheb, spol. s.r.o. acquired through the acquisition in the execution proceedings 100% of the share capital of the company Š & L DRůBEŽÁRNA VEJPRNICE spol. s r.o. (Identification number 45348294), Vejprnice, Tyršova 682, district Plzeň-sever.

On 28 March 2014 the company AgroZZN, a.s. acquired under the Contract on transfer of shares for consideration 100% of the share capital of the company ZOS Běsno s.r.o (Identification number 25461991), Strojetic, Běsno 1, postal code 439 86 and 100% of the share capital of the company Zemědělská společnost Blšany s.r.o. (Identification number 47782455), Blšany řp.107, postal code 439 88.

The company VELKOPEK a.s. entered into the liquidation process.

After the balance sheet date the company Synthesia, a.s. agreed on an annex to the Contract No. 195/97 with the Ministry of Finance of the Czech Republic on compensation for costs in relation to meeting environmental obligations which arose before the privatization. This annex specifies the extent of environmental burdens in the wastewater retention tank.

No subsequent events which would have a significant impact on the consolidated financial statements have occurred after the date of signing the consolidated financial statements on 31 December 2013.

28. Consolidated cash-flow statement

The company prepared its consolidated cash-flow statement following the indirect method. Cash equivalents are short-term liquid assets that can be easily and readily converted into a known amount of cash.

Prague, on 30 April 2014



Ing. Zbyněk Průša
Chairman of the Board of Directors



Ing. Petra Procházková
Member of the Board of Directors

SUBSEQUENT EVENTS AFTER THE DATE OF SIGNING THE CONSOLIDATED
FINANCIAL STATEMENTS

No significant events have occurred after 30 April 2014, when the Consolidated Financial Statements were signed.



English translation

Independent auditor's report

to the shareholder of AGROFERT, a.s.

We have audited the consolidated financial statements of AGROFERT, a.s., identification number 26185610, with registered office at Pyšelská 2327/2, Praha ("the Company") and its subsidiaries (together "the Group") for the year ended 31 December 2013 disclosed in the consolidated annual report on pages 64 - 105 and issued the opinion dated 30 April 2014 and disclosed on page 63.

Report on the Consolidated Annual Report

We have verified that the other information included in the consolidated annual report of the Company for the year ended 31 December 2013 is consistent with the consolidated financial statements which are included in this consolidated annual report. The Statutory Body is responsible for the accuracy of the consolidated annual report. Our responsibility is to express an opinion on the consistency of the consolidated annual report with the consolidated financial statements based on our verification procedures.

Auditor's Responsibility

We conducted our verification procedures in accordance with the International Standards on Auditing and the related application guidance of the Chamber of Auditors of the Czech Republic. Those standards require that we plan and perform the verification procedures to obtain reasonable assurance about whether the other information included in the consolidated annual report which describes matters that are also presented in the consolidated financial statements is, in all material respects, consistent with the relevant consolidated financial statements. We believe that the verification procedures performed provide a reasonable basis for our opinion.

Opinion

In our opinion, the other information included in the consolidated annual report of the Company for the year ended 31 December 2013 is consistent, in all material respects, with the consolidated financial statements.

26 May 2014

PricewaterhouseCoopers Audit s.r.o.

represented by partner

Věra Výtvarová
Statutory Auditor, Licence No. 1930

Translation note

This version of our report is a translation from the original, which was prepared in the Czech language. All possible care has been taken to ensure that the translation is an accurate representation of the original. However, in all matters of interpretation of information, views or opinions, the Czech version of our report takes precedence over this translation

PricewaterhouseCoopers Audit, s.r.o., Hvězdova 1734/2c, 140 00 Prague 4, Czech Republic T: +420 251 151 111, F: +420 251 156 111, www.pwc.com/cz

PricewaterhouseCoopers Audit, s.r.o., registered seat Hvězdova 1734/2c, 140 00 Prague 4, Czech Republic, Identification Number: 40765521, registered with the Commercial Register kept by the Municipal Court in Prague, Section C, Insert 3637, and in the Register of Audit Companies with the Chamber of Auditors of the Czech Republic under Licence No 021.

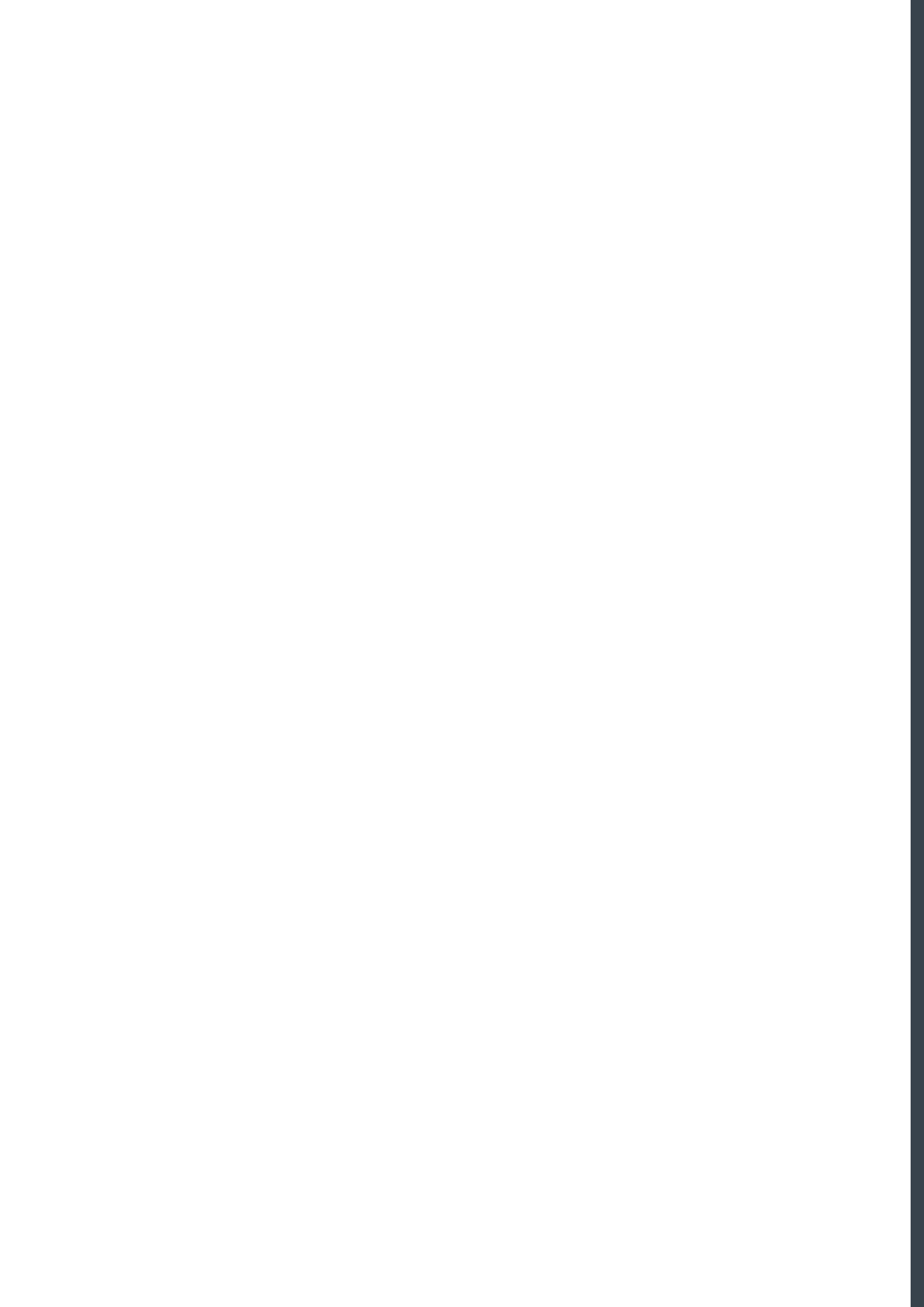



AGROFERT, a.s.
Pyšelská 237/2
149 00 Praha 4 / Prague 4
Česká Republika / Czech Republic

www.agrofert.cz

AGROFERT